# 時報

中華民國十七年
十二月十三日 星期三
舊曆戊辰年十一月初二日
今天二張售大洋三分
第八千七百五十四號

定報價目 本埠及日本一個月一元 三個月二元九角 六個月五元七角 九個月八元四角 全年十一元 南洋歐美一個月二元 三個月五元八角 六個月十一元四角 九個月十六元八角 全年念二元 郵費先惠郵票九五折算

廣告刊例 「封面及新聞」二行起碼每日每行一元四角「國聞時報」每英方寸每次一元五角地位須於三天前預定「新聞欄內」每日每行四角五分「普通地位」三十字起碼每日每字一分二釐「彩色廣告」加一色手續費十元二色四十元三色九十元四色一百六十元地位格色須預向本館廣告部接洽

本館編輯部設於上海浙江路二十五號(小花園)電話中央六一二〇四 營業部設於山東路A字六號 電話中央六二〇一 ▲中華郵政特准掛號立券 [illegible]

English Weekly
英語週刊 六七八號 六七九號
◀要目▶
My Advice (678)
My Childhood on the Farm (679)
商業實商業文: 現款 (678) 軟條 (679)
各國故事談: 地下的鄰人 (678,679)
青年立身規範: 宗教 (678,679)
名家短篇小說: 恐怖 (679)
現代名劇: 母親的愛 (678)
英文短篇故事百首: 彼父之畫像 (678)
近代發明界小史: 航空術 (678,679)
科學解答 (678,679)
學生英文 (678,679)
時事要聞 (678,679)
每冊三分 全年五十冊 連郵一元五角
商務印書館

冬至禮品
本號開設有年○專售山東河南綢○及洋莊各種 [illegible] 上海 [illegible] 久成南號謹啓

滬寧鐵路管理局標購機車用國產煙煤廣告
本局呈奉鐵道部核准招商承辦優等機車用國產煙煤一萬噸有願投標者可向上海北站材料處索取章程

中國國文書畫函授學校招生
[illegible] 費本埠一元半、外埠加倍、(四)畢業期限一年至二年 (五)凡有志入學者、隨時可以報名、其手續詳本校簡章、函索附郵票二分即寄 [illegible]

全國註冊局 第九期商標公報出版
[illegible]

上海中華滙業銀行改組華股休業一月通告
本行奉本總管理處電開現由中國股東議定退出日股完全改組純粹華股定於十二月十日起暫行休業一月特此通告

中華滙業銀行改組委員會緊要廣告
爲通告事本行中國股東開會議決改組本行爲純粹華股並經推舉委員積極進行在此改組之時必經相當程序不得不暫行休業一個月一俟改組就緒再行通告除電呈官廳外恐各界有所誤會特此通告敬希鑒察

毋忘!
本會十二月份開獎期照章於十五號(星期六)下午十二時半舉行凡儲戶尚未付款者望從速於期前繳款以保獎權有志儲蓄而尚未入會者亦可於期前入會共享巨大利益本會再本會本月份特獎已增至四萬餘元頭二三四獎每種增加一個計各有四十個此佈
(非當面或需用電話通知本會即當派人前來接洽)
上海愛多亞路七號 電話中央七〇八一號 萬國儲蓄會

上海電報局通告
案奉交通部蒸電開本年國內外新年及耶穌誕日賀電 [illegible] TES, CANADA, NEW FOUNDLAND並得由大西洋Via Eastern Atlantic Northern Atlantic傳遞 [illegible] 此佈

THE CHINA CRITIC 中國評論週報
第廿九期目錄 十二月十三日出版
社評 ▲美使晉京 ▲大華飯店之政治 [illegible] 外報評「北平之政」▲上海之 [illegible] ▲法租界水電罷工 ▲國民政府與華僑 ▲中日之鄉酒關係 [illegible] 專著 ▲南滿鐵道之局長 [illegible] 社論 ▲陳稅與外債 ▲中外論評 ▲新書介紹 ▲一週大事記
◀價定▶ 每冊小洋一角 [illegible]

中國國民黨上海特別市黨務指導委員會訓練部特設童子軍服務員登記處通告
[illegible]

中國國民黨上海特別市黨務指導委員會訓練部通告
[illegible]

中國國民黨上海特別市黨務指導委員會通告
[illegible]

清宮藏耕烟畫冊出版
此石谷山水冊爲清宮最精之品十二開用厚紙大幅五彩珂羅版精印與原冊無絲毫之異定價四元○又清宮藏畫冊計宋元實繪共出三冊每集三元八角○吳漁山畫冊四元六角○宣和臨古十七家三元八角○南田山水八幅二元二角○中國歷代帝后像十元
上海望平街有正書局啓

中華書局新出
中國郵電航空史 謝彬著 定價一元
本書共分十七章，約十餘萬言，凡古今郵電沿革及新發展之航空狀況，靡不搜集詳盡，文字透澈，敘述分明，而於主權之得失，尤再三致意，欲明瞭中國郵電航空事業者，允宜手置一編。
中國之交通 一冊 五角
駕駛汽車法 吳山 陳傑夫 一冊 二角半
摩托車與道路 一冊 五角
明密碼電報書 一冊 一角
中國近百年史資料 左舜生 二冊 一元八角
(戊146)

## 命令

十二日國府令、(一)國民政府行政院院長譚延闓呈、據教育部長蔣夢麟呈請任命顧樹森爲南京特別市政府教育局長、應照准、此令、(二)國民政府行政院院長譚延闓呈、據江蘇省政府主席鈕永建呈請任命陸權爲蘇州市市長、應照准、此令、(三)國民政府立法院院長胡漢民呈、請任命黃元彬史太璞邱培豪爲國府立法院秘書、張心一陳鍾賓劉廷冕林畢朱彬元爲國府立法院統計處科長、應照准、此令、(四)國府行政院長譚延闓呈報、教育部長蔣夢麟呈、請任命周淦・毛常・張西曼、爲國府教育部秘書、謝樹英・錢天鶴・張廼銘・薛光琦・俞復・吳浩陽・趙乃傳・高一涵・柳詒徵・吳研因・陳維倫、爲國府教育部科長、應照准、此令、(五)茲修正國府文官處條例公布之、此令、(六)茲修正大學區組織條例公布之、此令、(八)茲制定全國衛生行政系統大綱公布之、此令、

◎國民政府文官處文書局來電 各報館鑒、頃奉(十一)日本府爲地方政府不得擅借外資事、發布明令一件、其文曰借用外資、易滋流弊、民國元二年以來、北方軍閥、每多省自爲政、濫舉外債、供其喪沒者、往往有之、此弊若不革除、不獨增加人民之負擔、抑且妨礙主權之統一、自今以往、各地方政府絕對不得有關於政治之種種借款、其爲發展各種事業之實業借款、必須呈請國民政府核准、始得簽約、否則絕對不予以承認、將此通令知之、此令、等因、並已刊登公報公布矣、至另文所謂民國成立以來、禍亂頻仍、事權不一、地方政府、往往濫借外債、擅訂合約、既釀糾紛、復滋流弊、現在訓政開始、所有一切建設、正由政府核議、統籌兼顧、嗣後地方政府機關、未經政府核准、不得因物質建設、與外人訂立合約、借用外資、或准許外人有經營建設之特權、庶免紛歧而昭劃一、此令、一則、原係未定之稿、爲本局繕校室職員所誤抄、而新聞記者亦復展轉抄錄、以致一事而有兩令、除將誤錄之職員嚴予處分外、合亟電達各報館聲明、國民政府文官處文書局文

## 電訊

### 中央政治會議設立導淮委員會

◎十二日中央政治會議第六十七次會議、出席者丁超五・葉楚傖・賀耀組・陳果夫・褚民誼・王寵惠・蔣夢麟・白雲梯・古應芬・恩克巴圖・蔣中正・胡漢民・蔡元培・周啓剛・宋子文・薛篤弼・孔祥熙・王伯羣・孫科・邵力子・譚延闓・林森・馮玉祥・繆斌・列席者陳肇英・趙丕廉、主席蔣中正、(一)決議考試院銓敘部組織法修正案通過、(二)胡委員漢民等提出關於民法總則編立法原則、請核議、決議指定王寵惠・蔡元培・戴傳賢・會同原提案人審查、(三)王委員寵惠函送調驗公務員簡則審查案、請核議、又行政院送來關於是案之議決案一件、決議連同行政院議決案、交司法院、由國府公布、(四)決議建設首都委員會改爲國府直轄機關、章制交國府文官處商訂、(五)決議設立導淮委員會、交國府文官處決議辦法、呈國府核奪、(六)外交部長王正廷擬訂外交官領事官待遇章程、請公決、決議交外交委員會審查、(七)王委員寵惠等提議稱、查立法院爲全國之立法總匯機關、舉凡立法事項、自應歸其釐訂、嗣後關於立法原則、自應經由政治會議議決、而法規之條文、由立法院依據原則起草、決議通過、並咨國府、(八)決議(一)兼河南省政府主席馮玉祥、呈請辭去主席兼職、應照准、(二)河北省政府委員韓復榘着調任爲河南省府委員、(三)指定韓復榘爲河南省府主席、(九)決議河北省府委員嚴智怡無庸兼任河北教育廳長、(十)准江西省府委員周貫虹暫行代理江西建設廳長、(十一)決議江寧縣各團體請復江寧縣、並改江寧縣爲模範縣案、指定古應芬・葉楚傖・繆斌・趙戴文・陳果夫・五委員及江蘇省主席鈕永建、市長劉紀文審查、由古委員召集開會、(南京十二日電)

### 中英繼續談判

◎十二日中英二次談判、仍在王外長宅內舉行、於午後三時開議、中國列席者除部長王正廷參議諸昌年、秘書刁敏謙外、又加入第三司長徐謨、英國列席仍爲公使藍浦森・參事福克斯・伯維生、開議後大都討論關稅問題、雙方均較第一次接近、交涉頗爲順利、祇有一點、未能同意、尚待磋商、定於星期五下午十時繼續開議、(南京十二日午十時電)

◎今日下午中英二次談判、僅及關稅問題、王正廷偕英使於今晚赴滬、星期五回寧續議、(南京電)

◎王正廷與英使藍浦生本日午後三時作第二次之會見、討論前次雙方提出關於過渡期間經過後之關稅問題之覺書、議至五時、未曾決定、將於十四日舉行第三次會見時、繼續討論、(南京十二日東方電)

◎王正廷與英使藍浦生會見後、語東方社記者云、本日討論前次會見時由雙方提示之關稅問題覺書、但意見未能一致、將於本星期五日舉行第三次會見時續議、所以未將協定簽字者、因雙方之主張距離太遠之故、本日未提及其他問題、六時將與床次氏會見、聞王氏今晚將赴滬、在滬與法使馬爾泰會議中法交涉、(南京十二日東方電)

### 閻錫山昨日抵京

◎閻錫山於十日晨八時抵下關澄平碼頭、何應欽・張羣・何成濬・趙戴文・趙丕廉・劉樸忱等均在下關迎接、隨即上岸、乘汽車入城、至國民政府謁蔣主席、晤談二十分鐘、即至龔家橋行轅休息、蔣馮譚胡孫戴等均往會晤、閻表示奉政府電召來京、關於北方各省軍事政治、有所陳述、並就任內政部長及列席編遣委員會會議、午後八時各要人設筵歡宴、並宴日本床次、(南京十二日下午十時電)

◎閻錫山定十三日就內長職、並擬接見床次、(南京十二日電)

◎閻錫山今晨九時抵京、國府各要人及將馮兩氏之代表等、咸到埠歡迎、同來有眷族隨員等六十餘人、下榻陳調元宅、閻到後即往總司令部晤蔣介石・胡漢民・王正廷等、因途中勞頓、回行轅後除接見一二要人外、其餘一概不見、(南京十二日東方電)

### 立法院開談話會

◎立法院十二日下午二時開各組委員長聯合談話會、十三日下午三時開各組委員會成立會、或臨時續開各組委員聯席會議、十四日下午二時開經濟委員會第一次會議、以上均在該院舉行、十五日上午九時在中央黨部開第二次全體委員會、討論

商標 虎

# 美貌有關

(方)

面泛紅瘰、極與貌美有關
永安堂之虎標萬金油、外治此症、
極其靈效、且主治下列各症也

虎標萬金油

內治
中風中痰 霍亂吐瀉 心氣腹痛
絞腸痧痛 頭痛昏眩 時行瘟疫
四時感冒 噎膈反胃 消暑除煩
止咳化痰 及雜疑難症

外治
神經骨痛 疥瘡痧瘡 腰骨脚痛
瘰癧核痛 手足腫痛 蛇螫狗咬
無名腫毒 跌打刀傷 皮膚破傷
蚊咬蟲毒 及牙痛

總發行上海虎標永安堂
北四川路八十九號
南市代理新開河林大森
各大商店藥房及煙紙店均有出售

㈠時別市及縣市參議會應否推行案、㈡權度法及權度局組織法合併審議案、㈢法院組織法草案、㈣整理現行法規案、（南京十二日電）

## 平當局商決維持金融 擠兌風潮即可平息

◎平津銀行界因匯業關係、致勸業農工蒙藏農商等數家發生擠兌、十二日天津華威銀行限制兌現、北平華威鈔票停兌、勸業仍兌付、較爲擁擠、其他各行均可維持、當局與銀行界要人、十二日下午在銀行公會開緊急會議、決金大鹽中四行由津先運現洋二百萬來平、分別輕重、酌予接濟、擠兌潮即可平息、外人搗亂、不足爲患、（北平十二日下午七時電）

◎某外人似將借匯業停業、挑動金融界風潮、平津小銀行角票略受影響、其餘各大銀行無牽動可能、金融情形穩固、（北平十二日電）

◎北平電、胡若愚十二日午來平、改組匯業銀行（南京十二日電）

## 床次在京行動

◎床次氏午前與譚延闓氏會見、午後與戴季陶氏會見、後赴南京市長宴、畢後、乃偕戴季陶同乘汽車赴湯山溫泉、約密談二時間、六時返京、赴胡漢民戴季陶兩氏之宴、昨日床次氏與蔣主席會面後、將辭出時、蔣主席約其在湯山溫泉再會一次、本日因事託戴季陶氏代往、本日談話內容、似頗重大、床次氏定明日正午赴海軍總司令部之宴、午後六時、將在海軍聯歡社答宴國府要人、所豫定、乘午後十一時列車回滬、午前將主席或將再與會見一次云、（南京十二日電通電）

◎床次氏本日午後三時偕戴季陶赴湯山溫泉、六時返城即往訪王正廷、晤談約一小時、七時赴胡漢民戴季陶之招宴、本日會談定與蔣介石晤談、但恐無會見之時間矣、（南京十二日東方電）

◎床次氏一行今晨與譚延闓氏會見後、由劉紀文導引至市內各所參觀、午刻赴劉氏之招宴、午後與王正廷約定晤見、並擬與蔣介石作第二次之晤談、與馮玉祥之會見、似將延至明日四時舉行、今晚將赴胡戴兩氏之宴會、（南京十二日東方電）

## 平分會議決案

◎北平政分會十一日常會、決議要案㈠井陘煤盈餘、不應劃歸中央案、決議函農鑛部另議、㈡河北龐無濼昌臨五縣請飭奉撤兵案、決議轉中央核辦、㈢熱河分會懇轉請國府解決熱河問題案、決議轉呈中央、速籌解決辦法、（南京十二日電）

## 廣州政分會之決議

◎廣州政分會十一日會議、准蔡增基辭粵路管理局長職、委胡繼賢代、又准李泰初辭建委會委員職、又陳際熙請認股十萬至十五萬、組粵滬漢民用航空公司、交八路總指揮部轉航空處擬具辦法呈核、（香港十二日下午十一時）

## 償還西原借欵說不確

◎胡漢民談話、謂國府允許償還西原借款說不確實、國府對於各國討論解決關稅問題所取辦法、係屬一律、決不獨允日本以特別利益、且已詢過王正廷宋子文兩人、均答並無此事、（南京十二日電）

## 平分會催辦兩事

◎北平政分會十二日兩函市府、㈠催依法辦理北大案、㈡國府即派員來平、佈置迎櫬、修築大道、趕速籌備、（北平十二日下午七時電）

## 珠江號改變行程 北方之行已作罷

◎珠江號飛機抵滬後、原擬赴煙台塘沽奉天等處、現因該地天寒水凍、不能停機、已改變航線、經京由漢西上、轉長沙返粵、定十二日午後四時由滬啓航來京、擬停三叉河水面、航署得訊、派各科赴下關籌備歡迎、（南京十二日電）

◎張惠長電平、謂珠江號因北方河水結冰、降落不便、天津之行、暫行停止、（南京十二日電）

## 蕪湖開大通小輪被刧

◎新陸和小輪十二日晨由蕪開往大通、駛至螃蟹磯、輪中忽發現土匪十餘人、大肆搶刧、損失萬餘元、蕪港自衛團聞訊、派隊往擊、當場獲一匪、並截獲贓款二千餘元、餘匪遠颺、自衛團亦傷一人、（蕪湖十二日下午六時電）


請吸 天橋牌香烟

請吸 天橋牌香烟


## 港輪開往西貢遇盜

◎開往西貢之黃石公輪船、十一日夕回港、報告稱、十日夕開行至港外怡樂燈塔、被八匪串同燒火夫騎刧、十一日晨駛往大浪灣登陸、損失千五百元、傷一木匠、三火夫失踪（香港十二日下午十一時電）

◎華商小漬船黃石公由香港開往西貢時、途遇海盜、昨晨起椗後、未數小時、混充搭客之海盜起向制服船員、驅入室中、縛於牀上、盜等即將船駛至距澳門約三十哩之某島、搜刦值價約五千元之行李及貨物若干而去、船中除船長爲歐人外、餘皆華人、（香港十二日路透電）

## 新疆駐軍反金之外訊

◎新疆消息、該省軍隊紛起攻擊金樹仁、伊犁之劉司令與率軍進至迪化、人心大震、蓋現有三軍使四道尹抗金也、（北平十二日路透電）

## 北平彙聞

◎駐宣化某軍四出搶刦、該縣電省府請示、（北平十二日下午九時電）

◎市黨部發表決議案、張學良近逮捕奉天黨部同志多人、應請國府免職重懲、（北平十二日路透電）

## 兩湖將設賑委會

◎國府准李宗仁請、將設立兩湖賑災委員會、本星期五國務會議即可通過辦法、任命委員、（南京十二日電）

## 徐源泉部將調駐皖北

◎徐源泉部將調皖北、開路方業爲准備車輛、（徐州十二日下午七時電）

## 徐海間之匪氛

◎徐海邊境十一日竄來大股土匪、業由當地一九兩師駐軍會勦、聞在三科樹牛馬莊一帶開火、（徐州十二日下午七時電）

◎徐屬各縣合購迫擊砲、自衛勦匪、（徐州二十日電）

## 粵省彙聞

◎飛鷹福安兩艦、一星期後往港修理、（香港十二日下午十一時電）

◎航空處籌辦兩廣航空郵遞、函郵局查詢、㈠桂省何處最多郵件、㈡種類、㈢遞信期及需用時間、㈣應附加郵費、㈤意見、（香港十二日下午十一時電）

## 海河借欵已商妥

◎商震在津接洽海河借款、結果圓滿、商十二日回平、（北平十二日下午九時電）

## 鄂省要聞

◎反日會十二日萬人遊行全市、（漢口十二日下午一時電）

◎政分會決設訓政學院、（漢口十二日下午一時電）

◎鄂北工賑築路、由江口到均縣一段、已開工、（漢口十二日下午一時電）

## 鄂省黨部反對兩新約

◎省黨指委會十一日電各省、反對外部簽定之中比中義等約、有損中國利益、懇中央主持全局、（漢口十二日下午一時電）

## 濟南維持會內訌益甚

◎維持會評議部彈劾柴勤唐、柴認爲不合法、決取消評議部、該部則謂柴已失正會長資格、所發命令、應失效、兩方各走極端、昨柴仍到會辦事、其餘擁柴反柴兩派、亦互相攻擊、何春江登報聲明決不應選、維持會已成不可收拾之勢、（濟南十二日下午五時電）

## 福州强制拆屋

◎市商民昨日開會、兩次無成、建設廳十一日早派隊拆雙門前一帶店屋、幷有軍隊在場維持秩序、（福州十二日上午十二時電）

## 閩財廳長意態消極

◎財廳長徐桴、因感困難、連日請假、楊樹莊派林知淵挽留、但徐仍消極、（福州十二日上午十二時電）

## 黃河鐵橋有將開工訊

◎黃河鐵橋有定十五日開工訊（濟南十二日下午五時電）

## 思明縣指委初次會議

◎十二日思明縣指委第一次會議、議決劉澄清任組織部長、沈可法任宣傳部長、陳聯芬任訓練部長、林圖軒林君山爲民衆訓練委員、鄒沙千耘農爲常務會委員、（廈門十二日下午九時電）

## 閩事紀要

◎國府因張貞電、被控請派員查覆、特電安慰、（廈門十二日下午九時電）

◎日領令台人自組禁煙委員會、辦理廈門籍民禁煙善後事宜、（廈門十二日下午九時電）


五洲大藥房 冬季大減價 （星期三）

◉夏歷十月二十日起◉

總店四馬路分店鐵大橋分店北四川路

人造自來血
人造自來血性質十道確爲純正之補血劑凡心經虛弱精衰血虧四肢乏力脾胃不强畏寒怕冷及婦女赤白帶經痛小兒乳養不良發育遲緩等症服之均有奇功

樹皮丸
功能健腦固精壯筋强腎凡神經衰弱頭暈目眩精力短少手足疲軟遺精夢洩生殖無能腎管發炎膀胱不潔大便閉塞服之極易奏功

呼吸香膠
專治傷風咳嗽氣喘痰咳如傷風乾咳濃痰厚結咳少痰多喉管發炎頻咳不止以致肺痿咳嗽日吐稀痰精神衰弱而內臟養生之精液皆變爲痰若不治愈則身體必無壯健之望每次服一二片立效

月月紅
功能旺血補元平肝消鬱破瘀生新凡婦女月經不調生育艱難血崩乾血癆等症服之最爲有效

女界寶
功能陰滋補虛榮養新血壯健子宮無病常服從此精神活潑胸膈舒暢食量激增大便有序以及胎前產後各症服之最效

麥精魚肝油
味甘可口毫無腥氣婦孺喜服功效殊偉吾人一年以來勞心勞力所耗之精血宜於此冬令服之使無欠缺精神氣血之憾男女並用長幼咸宜

●廉價期內●各貨特別便宜
●各界惠顧●無任歡迎之至


## 湘省要訊

◎朱培德電何鍵、表示贛軍擁戴共代總指揮、（長沙十二日下午三時電）

◎省府主張以英庚款完成粵漢路、昨電粵省府請一致主張、（長沙十二日下午三時電）

◎瀏南共黨已肅清、王旅捷電、請將駐瀏部隊調萍鄉[illegible]中、（長沙十二日下午三時電）

◎公安局捕獲共黨聶先中、龍長庚、聶現充一職女校教員、龍係前民報共黨支部黨員、現仍充民報印刷工人、（長沙十二日下午三時電）

◎珠江號飛機將來湘、建廳飭市政處籌備歡迎、（長沙十二日下午三時電）

◎長沙常德間航線爲日商壟斷、反日會已發起收回航業權、（長沙十二日下午三時電）

◎日商戴生昌對湘潭讓街無理阻抗、日領竟函交涉署請令湘潭市委會毋動工、交涉署以湘潭既非通商口岸、讓街係內政、國家自有主權、不容外人干涉、已駁覆、（長沙十二日下午三時電）

## 組織航郵公司之發起

◎飛機製造家袁宗鐸、現在滬組織航郵公司、集股二十五萬、先購機四架、飛行滬粵間、計每次八小時可達、擬設飛機製造廠、各飛行家多已加入爲發起人、、（南京十二日電）

## 新造各艦將次完工

◎海軍署新造之公勝艦、現已完竣、開往上遊巡防、勇勝艦尚須半月、方能下水、永綏艦尚須一月、方能下水、（南京十二日電）

## 北平交易所開市

◎交易所登記捐、改爲補助工會經費、已解決、十二日開市、九六開盤二五七、收盤二六四、鹽餘六六、成交四百二十萬、（北平十二日下午九時電）

# 要聞

## 黨國旗懸掛先後問題

### 中央訓練部彙集各方意見 提請中央常務委員會決定

中央社云、本黨黨旗、及中華民國國旗、業經中央常會決定參照以前頒發尺度表、將尺度比例修正、令發遵行、惟黨旗國旗究以何者居前、尚未規定、現各級黨部紛向中央訓練部陳述意見、或以黨旗應前、國旗應後、或以國旗應前、黨旗應後、各有相當理由、中央訓練部以事關重要、未便擅自專斷、現已臚列各方意見、提請中央常會公決、茲錄其提案原文於次、竊查中央對於黨國旗之尺度、雖維劃一、然於黨國旗之次序、尚未明白規定、邇來下級黨部、紛紛呈詢黨旗國旗究以何者居先、意見參差、各是其是、本部以旗幟爲黨國精神之標示、其先後次序、極關重要、未便冒昧確定、謹將兩種意見、陳述於下、（甲）主張黨旗居先國旗居後者、其理由略謂本黨以青天白日旗爲黨旗、乃總理創於廣州第一次革命之時、中華民國以青天白日滿地紅旗爲國旗、建議於同盟會成立後一年之東京大會、而確定於十三年改組後第一屆中央執行委員會第三十九次常會、以其歷史衡之、自應以黨旗居先、國旗居後者一、本黨主張以黨救國、以黨建國、以黨治國、是黨之權力、高於政府、則黨旗之尊嚴、亦應隆于國旗、此以事理衡之、應以黨旗居先、國旗居後者二、且黨旗爲代表中央黨部、國旗代表國民政府、中央可以命令國府、是應黨旗居先、國旗居後者三、（乙）主張國旗居先黨旗居後者、其理由略謂國家之起源甚久、而黨不過爲國家演進過程中所產生之一種政治集團、換言之、必先有國、而後有黨、未聞先有黨而後有國者也、是應以國旗居先黨旗居後者一、本黨之以黨治國、係以黨之力量、拯中國民衆於水火、爲民衆謀利益、本黨爲中國各種革命民衆中先覺份子集團、應爲被壓迫之民族與民衆而奮鬬、在奮鬬歷程中、此革命份子集團、應犧牲奮鬬爲己任、以民衆利益爲前提、是以國旂居先、黨旂居後、蓋表示革命黨以犧牲爲天職、而以勗勉黨員也、否謂黨旂爲代表中央、國旂爲代表國府、然亦可謂黨旂代表本黨員、國旂代表全國國民、不言而喻、是應以國旂居先、黨旂居後者又一也、綜上兩說、各有所見、究應如何規定、理合提請大會公決、俾便遵行、實爲黨便、

## 王伯群突請辭職

交通部長王伯羣、突然呈請辭職、頗引起外界注意、據聞王氏之辭意、在鐵道部成立之初、已有此意、惟恐各方發生誤會、故遷延至今、就現在交通部情況言之、如鐵路方面、因已整個劃立專部、電政亦祗一半屬於本部、至於郵政、總局仍在上海、南京郵局、不過爲轉呈之機關、餘僅航政而已、因此辦事不無棘手、兼之于氏身體孱弱、實有暫行息養之必要云云、茲將于氏親自起草之辭呈錄左、

呈爲軀孱多病、懇請准予辭職事、竊伯羣自十六年五月十六日、奉命組織交通部、就任至今、一年有半、力小任重、報稱良難、始事之日、凡百草創、內無成案可稽、外未統一各省、加以軍事倉皇、北伐用張、運輸孔亟、旦夕不遑、亟圖目前之維持、未有根本之建設、此伯羣內疚於心者也、迨本年五月、北伐雖見告成、交通則破壞不堪、道路阻長、情勢睽隔、乃躬巡平漢、督飭整理、遍商駐軍、內外相維、然而四政多受摧殘、負債有如山積、顧標失本、治絲遺洪、此伯羣內疚於心者又一也、欲求恢復舊觀、必先集思廣益、故出巡回都、立即召集全國交通會議、議決方案多種、酌情審勢、期漸施行、奈以環境推移、經濟竭蹶、未能次第實現、此伯羣所內疚於心者又一也、今幸鈞府重開、五院新設、鐵道分立專部、交通職務較簡、復膺新命、自應繼續奮勉、藉圖後效、以彌前愆、無如孱弱之軀、積勞成病、便血失眠諸疾、近更有加無已、際茲訓政伊始、建設方殷、自應讓賢、以重交政、圖報黨國之日方長、祈假山澤之地小休、所有因病辭職緣由、干祈俯賜核准、即日另簡賢能、以免隕越、而重職務、不勝感激待命之至、除分呈行政院外、謹呈國民政府、

## 張繼請延長政分會

各地政治分會、曾由五中全會議決於本年年底裁撤、現因三次全國代表大會延期、政分會亦有將延至代表大會開幕時取消之說、北平政分會主席張繼於十日致電中央、亦以延期爲請、茲錄原電如下、（上略）繼承乏分會主席、常愧無可建樹、上報中央、下慰民衆、惟親見地方疾苦、匪徒猖狂、共黨亦到處潛伏、蠢然思動、稍一不慎、其亂隨之、而各省市政府、又因權限不相統屬、安定社會之策、分別施行、恒苦未周、是非有政治分會代劃中之地方治安與人民救濟問題、將陷於中斷無可收效也、統察五中所以議決年底撤消之意、似爲同時議決十八年一月一日開三次全國代表大會、自有補救之方、今則代表大會既延期、而分會若依然裁撤、則一旦使中央與地方失此承上啓下之連鎖機關、在政治全盤上打算、恐滯礙難行之處必不少、應請援代表大會延期之例、由常會議決、暫不裁撤分會、留待第三次大會之決定、繼以職責所在、感覺較爲親切、不敢不提出中央政治會議、敬請公決、繼印灰、

## 首都反日會執委會議

首都反日會十一日開第十三次執委會議、㈠起草澈底禁絕日貨條例案、決議由常委夏天檢查部長梁醒黃起草、交下次常會討論、㈡關於懲辦尚德臣一案、外部迄未通知、外間嘖有煩言、究竟如何辦理案、決議去函詢問、㈢本會反日標語、迭被扯去、應函衛戍司令部公安局質問案、決議通過、㈣現在外交當局、殊失革命外交精神、喪權辱國、應訂期召集市民大會、實現澈底國民外交、以救危亡案、決議通過、辦法一・俟日軍閥走狗床次來京時、一併舉行、二・呈請全國反日會通令各級反日會一致舉行、三・通電全國、四・電請國府查辦外交當局、㈤封存布告請予通過案、決議通過、幷呈請市黨部備案、㈥請追認朱少清爲江邊檢查員、傅炳輝爲浦口檢查員、王海清爲車站檢查員案、決議暫行試用、（中央社）

# 農鑛部請設兩機關

## 鑛業指導所‥模範水產試驗場

農鑛部以鑛業及漁業兩事、亟宜設法講求、以謀進步、昨特呈行政院、請設立鑛業指導所及模範水產試驗場兩機關、原呈如左、以國家鑛業之振興、端賴學術之精良、吾國鑛產、天賦獨厚、以學術幼穉之故、業鑛者雖多、而失敗者亦不少、職部爲謀直接對於舉辦鑛業者加以學術及事業上之指導起見、擬請設立鑛業指導所、例如礦場之經營管理工程保安事項、規定各種礦用材料及機械標準、以節省礦業資本事項、發明國內特產鑛物新用途、以推廣鑛業貿易事項、考究利用貧鑛之法、以關富源事項、實驗經濟開採之方、以保存礦量事項、考求節用有關國防各種礦產物、以鞏固國防事項、訓練礦工保安及救護人材、以預防災變事項、種種學術指導、均由該所負責辦理、查美國公私礦業之發達、即因設有此類指導機關、從事指導工作、職部近奉國民政府交下鑛冶工程學會議案一案、主張亦復略同、自應亟謀設立、以利進行、又我國海岸線長萬二千餘里、地跨寒熱溫三帶、潮臨寒煖二流、海產所出、應有盡有、祇以漁政未修、人民日用仰給於舶來者、每年達三四千萬元之鉅、前農商部曾於浙屬定海、蘇屬海州、設場試驗、並各備有試驗漁輪一艘、以供傳習技術探尋漁場之用、規模粗具、成效可觀、嗣以經費不充、進行中輟、至爲可惜、今當訓政開始之際、漁業一項、關係沿海漁民生計、國家利權甚鉅、擬請由職部先設中央模範水產試驗場、以爲整頓漁業之準備、徵諸東西各國、均有此項機關之設立、美國且以農漁設部、其注重漁可想見、以上二案、經培基集合員司再三審議、皆以爲籌備組織、不容稍緩、除函財政部外、理合分別擬具章程草案、及預算書、呈請鑒核備案、指令祇遵、

# 顧祝同檢閱所部

## 旅團長有更調

蚌埠通信、第二師顧祝同部由蒙城解決樊部回蚌後、爲振作官兵精神起見、特於十日上午八時集合所部第四旅全部及第五旅第九團、(第十團駐懷遠)在小山南大操場檢閱、各部隊齊集後、顧率同副師長李明揚、參謀長趙啓祿等、蒞場檢閱、先舉行閱兵式、嗣將各部隊列成方城式、施行訓話、訓話畢、新委之第四旅旅長樓景樾、第五旅旅長黃杰、在場行就職典禮、第四旅原任旅長黃國樑因調部任用、樓爲該旅第八團團長特以升充、遞遺第八團團長一缺、委由該團中校團副趙强華代理、第五旅原任旅長涂思宗入北平陸軍大學特別班肄業、黃杰爲第四旅第七團團長特以升充涂思宗遺缺、遞遺第七團團長一缺、另委該團中校團副侯克聖代理、此外第六旅第十二團團長龍澤沛撤職、由總部另調第九團中校團副馮劍飛升充、至下午二時、顧復召集團長以上軍官、在師部總辦公廳、開軍事會議、討論整頓各部隊計劃、(十二月十日)

# 朱毛已在包圍中

## 湘贛將大舉會剿

長沙通訊、朱德毛澤東兩匪、蹂躪湘東贛西、爲時不下八閱月、此剿彼竄、迄未肅清、最近始由贛軍熊式輝部、大敗之於永新、遂四伏於寧岡七溪嶺大小井岡一帶、現在贛軍已四面布防、防其逃竄、而湘軍之第一獨立旅、又將所部之第一團、分駐茶陵縣屬之高隴嚴塘等處、第二團分駐酃縣所屬之沔渡湖口圩一帶、第三團所駐桂東與贛境毗連之各要隘、第四團則分駐茶酃之間、策應各方、其由旅部直轄之特務營砲兵營、則分駐攸縣城鄉、聽候調動、是湘東邊徼、亦已布置周密、於是朱毛部衆、乃陷於層層包圍之中、昨王均金漢鼎兩師長來電、報告朱毛匪衆、久困深山、衣食無着、死病甚多、匪中之被脅迫者、急欲棄逆來歸、又以不知官軍能否容納、地方能否通過、故尙趦趄、意欲回湘、則不惟怯湘邊之布防過嚴、恐難衝進、又以匪衆多湘籍、恐回湘後、又至內部瓦解云云、準此以觀、則朱毛之勢蹙力窮、已可想見、官軍方面、亟宜乘此時機、會同贛軍、分途進勦、以絕根株、故魯何除電令第一獨立旅、加緊防範、並嚴密斷絕其糧道外、並以會勦朱毛之實施計劃、尙待與江西省政府切實會商、故昨又決定派前清鄉督辦署參謀長劉晴初赴贛、與朱主席接洽、業已電致贛朱、請予查照、至劉氏則已於日昨乘車赴鄂、轉赴南昌、又彭德懷胡鍔一股、亦已由萬載竄綏湘省之株潭、東綏萍鄉向蓮花逃竄、朱毛彭胡、在早即思打成一片、茲朱毛既困處寧岡、彭胡又無所棲止、故其聯結之心、尤爲迫促、此次彭胡之東走、其意亦在彼此相聯、以是決不能因朱毛之勢窮、即可忽視、加以贛匪彭丁久一股、勢正猖狂、(彭匪有衆千餘、槍數百、近因贛軍兜勦、又大有進犯茶陵之勢、)而湘南之著匪周文、亦有與朱毛聯合之說、最近何健電令駐永州之張副旅長其雄、率部痛勦、恐敗潰以後、亦將東向贛西、凡此數股、皆驃悍之徒、曾數爲湘贛之患、而不可輕視者、何健既受任湘贛勦匪副指揮、兼代總指揮、遂不得不併顧兼籌、爲一舉廓清之計、此次劉晴初之赴贛、即係兼奉魯何之命、與贛朱爲通盤之籌算、爲大舉之會勦云、(十二月七日)

國際記載

# 國聯行政會調解玻巴交惡

十一日魯迦諾電、國際聯盟行政會已決定電致巴拉圭與玻璃維亞兩國政府、勸其以溫和精神處置兩國間邊界爭執、並請兩國簽定國際聯盟會章、既莊重擔任用和平方法謀爭執之解決、今定能採用符合其國際義務之和平方法也、(路透社)

十一日華盛頓電、大美利堅大會昨日舉定特別委員會、和解巴拉圭與玻璃維亞兩國間之爭執、玻代表團以巴拉圭侵入其國境、幷未有相當賠償、故已退出此委員會、據玻璃維亞使署消息、玻政府鑒於現狀、已採行不可少之戒備計劃、但未召集後備兵、(路透社)

# 阿眞廷搜捕仇美人犯

## 謀害胡佛陰謀已破

十一日阿眞廷京城電、警察聲稱、已破獲謀害美國被選總統胡佛之陰謀、(路透社)

十二日阿眞廷京城電、警察連日搜捕仇視美國之人、在某屋內搜獲炸彈手槍及彈藥若干、及鐵路統系圖一幅、並拘獲二人、據警察意見、陰謀家擬於星期四日胡佛抵此以前、置炸彈於路軌上、以期炸毀胡佛所乘之火車、(路透社)

# 英太子回抵倫敦

## 英皇病稍見起色

十一日倫敦電、今晚八時四十四分英太子抵福克斯通、首相包爾溫親往迎接、同乘專車赴倫敦、十時十分抵維多利亞車站、太子之弟約克公爵到站相迎、車站有大隊警察防衛、雖夜寒而陰、羣衆圍觀、密若堵牆、太子囑免去各種儀式、故車站不舖紅毡、不懸國旂、亦無新聞攝影、太子有憂勞之色、下車後、即入汽車、向白金漢宮疾駛而去、十時二十五分到宮、宮門外兩旁羣衆悄立、車入宮時、男則脫帽、女則揮巾、以示歡迎、太子先見母后、後省父病、十一時半偕約克公爵出宮、太子由東麥首途、兼程而行、六千哩長途、不足十日即達、可謂快極、(路透社)

十一日波洛業電、英太子乘加快火車今晚六時五十五分抵此、車至瑞士邊境後、有法偵探一人隨行、英太子在拉安車站接報告英皇病狀之最近電報、既抵此後、決定乘尋常渡船過海峽、今晚七時十分、渡船向英國福克斯通出發、計其由白林狄錫至波洛業行程之速率、爲每小時四十四哩、(路透社)

十二日倫敦電、今晨十時三十分公報稱、英皇曾安睡數小時、昨夜所得些微進步、尙能維持、溫度微低、其他狀況亦稍見起色、(路透社)

十一日倫敦電、今晚八時半公報云、英皇日間尙安、虛象未增、脈息仍穩云、御醫二人署名發表、雖此消息較預料爲美滿、但皇室中人依然甚爲憂慮、(路透社)

# 英日同盟聲中 新加坡築港計劃有變更說

倫敦每日電訊報之紀載

據倫敦電訊、本月六號每日電訊報載稱、現有理由可信新加坡海軍港建造計劃之一部分行將拋棄、半因英日兩國間關係頗輯睦之故、衆料此項築港計劃之局部拋棄、尙未經英政府最後決定、但有不久決定之望、又訊每日電訊按外交記者關于新加坡軍港計劃一局部作罷之說、該報之海軍記者亦承認之、該記者謂自一九二一年以來、政治及軍事情形已根本變動、故擴充新加坡海軍根據地之計劃如果修正、海軍界中人可無須驚異云(世界新聞社)

# 德對蘇俄美術品繼續拍賣

德法院依據俄法令

十一日柏林電、俄國宮內美術品在德拍賣、由旅德俄人呈請法庭禁止變賣一案、茲經高級法庭批示、查一九二〇年十一月蘇俄私產國有令、凡各動產屬出奔俄人所有者、一律歸爲國有、俄國此項法律、德國法庭應依照辦理、故法庭所保留之拍賣中美術品、未售者、應給還拍賣商行、已售者、[illegible]交得主具[illegible]、(路透社)

# 阿富汗對叛黨已停戰

進行和議

十一日新德里電、阿富汗政府已對興革利叛黨停止戰爭、和議刻在進行中、阿富汗京城與北方革命間之電報交通業已恢復、(路透社)

# 英國進口茶葉應否註明出產國名

商部詳細討論

十一日倫敦電、商部今日繼續研究進口茶葉應否註明出產國名之問題、藍煙通輪船公司經理稱、如須註明出產國籍、則不獨輸入英國之茶類量將減、而運茶之英國航業亦將受其影響、結果將使荷蘭亞姆斯特丹成爲與倫敦競爭之茶葉市場云云、茶葉購者公會會長迦來特稱、爪哇與蘇門答臘之茶、在英銷費增加、其故因價廉、且可與他種茶葉相和也、此種茶之價格、平均較印度或錫蘭茶便宜五便士半、渠以爲近十年來荷屬東印度出產之茶葉標準甚高、渠知印度與錫蘭茶之出產已有限制、難以擴充、當英帝國境內所產之茶售價高時、除荷屬東印度外、未有他處能供給大批茶葉者、如必註明國籍則零售交易勢必喪失、而若干種名茶將不能如目前之廉價、至於爪哇茶之混和、非爲謀利、但與公共有益云、(路透社)

# 美國清理對奧債務辦法

經衆院通過

十一日華盛頓電、衆院今日以一四〇票對二六票通過裴頓所提清理奧國欠美債務之議案、計債額爲三千五百萬元、依照新定辦法、在二十年內或四十年內償清、(路透社)

# 法議員施行詐騙准起訴

十一日巴黎電、法參院議長今日稱、渠接到公訴員之請求、准其對參議員克洛瓷起訴、因克氏償付汽車價時、擅出空頭支票、並冒簽某商人之姓名云、查克洛瓷乃克勒滿沙內閣中之財政部長、近已潛心宗教、脫離政治、(路透社)

# 古城返照記（八八）

（老漢）　有版權不准轉載

我們這是頭一次相識、拋去一隻大洋、好比火爐裏剛下去一根劈柴、怎能覺出熱來、這叫做「火候頗添」「久道化成」、同和尙五十三參、道家丹成九轉一樣、只要下工夫、堆資格、自然有修成正果坐地飛昇之一日。陸賈方才明白、便又記了一筆‥

一塊大洋、一分熱度‥‥‥

老章問‥這話我還有點懷疑。方才我見你在霓裳仙子那裏有說有笑、我我而且卿卿、卿卿而又我我、連我們鑲邊的、都如坐春風、同沾化雨。你不是剛去了四五次嗎、何熱度飛昇之速也歟哉？朗仙道‥那又當別論、那霓裳仙子是個上海人‥‥老章道‥又不然、我問過她、她說是蘇州人呢、她說的不是蘇州白嗎？朗仙道‥你亦外行了、南邊人沒有不說蘇州話不冒蘇州人的、如同南貨店的桃香村・棗香村・老二房・老三房・白陽觀・綠陽觀・一樣、他們都說是從蘇州老甚麼村、老甚麼房、老甚麼觀、分設出來的、而其實都是冒牌啊！這些南邊姑娘、得風氣之先、擅交際之術、活潑靈敏、並不墨守成法、能察言觀色、看人行事、不一定要堆洋錢、燒冷竈。變化多端、能擒能縱、手腕既高、營業自然容易、你看南妓北來、不過數年、已把八大胡同占領了大半的區域。凡是南班子裏、北邊姑娘、望而卻步、而北班子裏、南花卻隨便搭班。常言道惡龍難鬭地頭蛇、她們卻是龍潭虎穴、獨往獨來、狠有點探險家飛行北極、泅越海峽的冒險精神、正所謂南方之强者是矣。老章道‥如此說來、將來北籍的姑娘們一定要完全失敗的了。朗仙道‥這也未必然、北方人手段雖比較笨拙、而按部就班、頗有信用、有確定的唯物觀。所以平實而有耐性的人們、倒覺得她們可親可信。南方人雖然活潑、卻多失之於浪漫。不中她的意、縱然化上許多錢、她也許拿你當作烏龍院裏的宋三、其名謂之瘟生。若是中她的意、也許拿你當作玉堂春的王三、反贈你三百兩紋銀。所以南花常常上了拆白之當、身敗名裂、人財兩空。而北花只認定了營業的原則、像言瑞孫謀害運珠那樣的事件、也就是上海。若在北京、就是天字第一號的白黨、也難以施其技。北人的壞處、就是過於有板有眼、帶點官僚腐化的色彩。南人的[illegible]、是[illegible]受那拆白滑化的愚弄。你不見這些胡同裏家家戶戶掛的那些銅牌子人名、凡是北班甚麼金花・銀鳳・翠寶・玉紅・順喜・金福、總不外乎金銀翠玉、福祿壽喜、紅紅綠綠、倒像些金店老板、珠寶大王。而南班卻是甚麼有新茶花・羅蘭女・女星・愛神・等等、隨著時代、日新月異‥‥‥

幼甫道‥哦！常言道的好、北人山性、南人水性、性因地殊、此天之所以限南北也。朗仙一看時計、又早過了十分鐘、才見那位蜜絲銀鳳漫漫地走了進來、只聽得桌上當郎一響、老章把一元大武扔在桌上、又聽旁邊有人說‥「再坐歇兒、不要忙‥‥‥」這好比鬪人辭職、總有個照例的挽留、陸賈還只當是蜜絲銀的綸音、回頭一看、卻是剛才口吐「毒瓦斯」、鼻冒葱蒜味的那位女性的侍者。陸賈這時就好比捉放的陳宮、「嚇得三魂七魄忙」、地下來人、首先跳出屋外、衆人隨著出來、一同離了潤喜小班。‥‥‥

# 蘇省政府會議

江蘇省政府委員會於十一日開第一六八次會議、出席委員鈕永建・王柏齡・何玉書・繆斌・陳和銑・錢大鈞・吳藻華・陳輝德・葉楚傖・張乃燕・(報告事項)㊀王委員柏齡報告八月赴鎮江實際計劃整省問題各情形、㊁錢委員大鈞報告十日代表省政府監督蘇州市陸市長就職典禮情形、㊂省指委會函送該會委員視察條例、㊃江南清鄉委員會函告鎮江等八縣、亟須舉辦清鄉案、經奉總司令電准舉辦、請查照、(討論事項)㊀撤消浦口商埠籌備處、交民政廳接管、㊁任黃紹深・陳惟儉・爲省政府查案員、㊂通過民政廳警察教練所組織大綱、㊃錢委員大鈞提議本省應從速舉辦清鄉・義決通過、㊄令建設廳從速規劃京鎮公路及寧蕪線之本省路段、㊅向民政會議提議江蘇沙田屯田湖田官荒應歸省政府收管、以爲實行地方自治之基礎、㊆通過農礦公社管理章程、㊇加委柳士英爲蘇州市工務局局長、

# 蘇民廳將更動大批縣長

貪污不力者一律撤換

日日社云、江蘇省政府民政廳長繆斌、近查各縣縣長、公正廉明者固不乏人、然貪污不力者亦復不少、爲整飭吏治起見、凡貪呈控有案、不洽地方輿情者、一律撤換、其中如宜興・句容・漣水・等五六縣縣長、查有實據、聞已提出昨日省務會議、准今日牌示撤換

# 首都鎗斃匪犯四名

## 黃旗會首領孫秀培丁宗明

## 綁票搶刦犯嚴恒良盛以爲

首都衛戍司令部、十一日晨提出匪犯四名、用黃包車載赴雨花台槍決、茲將罪狀分錄於下、㊀匪首孫秀培丁宗明、爲宣布罪狀事、案據本部衛戍團團長呂國書呈報、在江浦縣屬之朱家倘湯泉鎮等處、勦辦會匪、擒獲匪首孫秀培（自稱白臉將軍）、丁宗明（即在逃之黑臉將軍丁宗義之胞弟）、及匪徒丁週保子等三名、並奪獲棱標馬刀旂幟、黃馬褂、神咒摺、及紙牌式之符號多件、一併呈解來部、當經本部提庭、分別研究明確、該會匪孫秀培・丁宗明・夥同在逃匪首張步發鄭三等、糾集黨徒、設立黃旗會、在余家仲地方掠奪居民、焚燒曾泮芹房舍、並敢恃用符咒、持械抗拒官兵、實屬愍不畏法、應按懲治盜匪暫行條例第一條第五第六兩款、各處以死刑、以昭炯戒、除丁週保子一名、年尙幼稚、爲匪所惑、應候原情核辦外、合即簽提該匪犯孫秀培丁宗明二名、驗明正身、綁赴刑場、執行槍決、特此宣布罪狀、俾衆周知、此布、㊁綁人勒贖犯嚴恒良、持械搶刦犯盛以爲、爲宣布罪狀事、案據本部衛戍團呈解匪徒嚴恒良盛以爲二名到部、訊悉嚴恒良與著匪陳慶雲等往來通訊、幷夥同陳黨王二浪子等在途攔綁民人向卑勒贖、盛以爲夥同逃匪盛五三子等持械搶刦徐有亮家、均經當地士紳及被害人到案證明屬實、嚴恒良應依懲治盜匪暫行條例第一條第一項、盛以爲依同條例第一條第十一項、各處死刑、除簽提該犯等驗明正身、綁赴刑場、執行槍決、以昭炯戒、幷嚴緝逃匪盛五三子等歸案法辦外、合亟布告、俾衆周知、此布、

# 安慶毀校案之餘波

安慶通訊、一女中與安大學生衝突雖經解決、現各校學生、對於被開除學生、尙在呼籲援助、日昨教廳長韓安、赴第一中學訓話、全體忽大譁、又復幾釀風潮、頃聞該校校長李相昜、已表示辭職、並聞一女中校長程勉、亦有辭職之說、且意態均極堅決、又安大文學院主任劉文典、經各方具保開釋、恢復自由赴南京後昨由京致函該校學生暨教職員、勉以安心向學、努力校務、頃安大學生、特組織護校代表團、推舉俞翰儒・翟長霖・朱延本・三人、於本月十一日上午十時、假菱湖公園愛蓮茶社、招待各團體、並各報記者、陳述十一月二十三日一女中發生事變之眞象、及該團成立之意旨云、(十二月十日)

# 皖省取締米糧出境

## 祇禁輪運不禁帆運

安慶通訊、皖垣附近各縣、今年秋收、尙稱中稔、出新時上熟米價、每石祇賣六元零、後經各米商、大批販運出境、因之米價步漲不已、現在上熟米價、每石有九元之譜、各界聯合要求官廳、禁止販運出境、以免來春釀成荒象、惟此案經省府委員會議、議決僅禁止輪運出境、帆運則緩議、雖業經佈告、然一般奸商、難免有改用民船、裝至大通蕪湖等處、再行附輪裝運赴滬、希圖厚利云、

# 浙省報解中央款額

每月仍照原數三十萬

杭州通信、浙省以前除應解中央款項均儘先籌解外、尙有臨時撥墊之款、爲數頗鉅、致本省建設事業、因限於經費、多難舉辦、此次張主席回浙之初、一方面欲極力發展本省建設事業、一方面又須維護中央之收入、斟酌再四、乃於十日致電中央、擬請仍由浙省每月報解三十萬、昨已接財政部長復電承諾、原電如下、杭州省政府張主席勛鑒、奉國府交下貴政府灰電一件、藉悉一是、貴省解款、承允照原數三十萬元、飭廳盡力籌解、內外相維、厚意至感、特此電復、即希察照、財政部長宋子文叩魚印、

# 整理煙酒費稅規定登記章程

各省煙酒費稅、其款目約分五項、一曰公賣費、二曰牌照稅、三曰門銷捐、四曰通稅、五曰洋酒稅、公賣一項範圍較廣、收入較多、而積弊亦最深、自民國初年規定煙酒公賣以來、產銷既未詳晰、調查課稅遂無確定標準、歷任經紀人員、大率因仍舊習、憚於更張、每年以所定稅額、向各商派認、名雖公賣、實等攤捐、故各省煙酒公賣、行之十年、而產銷之盛衰、釀戶之多寡、各局漫無稽考、是以稅多隱匿、而國庫之損失甚鉅、財政部煙酒稅處長程叔度、以整理辦法、非舉行登記、按冊征稅不足以祛積弊而裕稅收、其法使各省煙酒製賣商及販賣商、將姓名牌號地址及產銷數量、限期登記、造具冊籍、如鹽場之灶戶、漕糧之花名、各局按籍稽徵、稅無隱匿、自可廓清積弊、而國課得歸實際、現已通飭各省限期籌辦、想不久可見諸實行、茲錄登記章程如下、

第一條、本部整頓全國煙酒費稅規定登記辦法、以調查產銷實數、改革徵收方法爲宗旨、第二條、凡各省煙酒製賣商及販賣商、均應遵照本章程之規定辦理、第三條、凡商店發售煙酒、不論整賣零賣營業、均爲販賣商、其製造煙酒者、爲製賣商、第四條、各省煙酒商登記、以該省所屬之煙酒事務分局、爲登記所、由該分局局長會同各該縣縣長管理之、第五條、製賣商應將商號名稱地址經理人姓名及出產種類數量、向主管分局登記所、聲請登記、第六條、販賣商應將商號名稱地址經理人姓名、及營業種類、向主管分局登記所、聲請登記、第七條、煙酒商登記、體察地方情形、得每年舉行一次、其期限由省局核定之、第八條、煙酒商已逾法定期限、尙未聲請登記時、除照章處罰外、仍由登記所派員[illegible]查、依法登記、第九條、煙酒商聲請登記時登記所認有疑義、得派員檢查之、第十條、登記所自當事人聲請之日起、須於三日以內將登記事務辦理完竣、但有特別情事時得延長之、第十一條、登記所辦理完竣、應精具簿冊呈由省局查核、省局認有疑義、得派員抽查之、第十二條、各縣登記簿冊、呈報省局核准後、應於十日以內公布之、第十三條、前條之公告、應於縣長公署門或分局張貼布告之處揭示之、第十四條、登記確定後、在本年度內不得變更、第十五條、違反本章程第五或第六條之規定而任意違抗者、處十元以上一百元以下之罰金、再犯者加倍處罰、第十六條、煙酒商聲請登記、如告不實、經派員檢查屬實者、處五元以上、五十元以下之罰金、第十七條、辦理登記人員、如有實心辦事、成績顯著者、省局呈請獎勵、或酌予獎金、其辦理不力或有營私舞弊情事、由省局按其情節輕重、依法懲辦、第十八條、本章程如有未盡事宜、由本部隨時酌量修正公布施行、第十九條、本章程施行細則、由各省局擬定呈請本部核准施行、第二十條、本章程自公布日施行、

## 內政會議之皖省提案

內政部召集五省民政會議、安徽民政廳長吳醒亞、已定十二日由省啓行、赴京列席、並擬具提案八項、㈠改組縣政府、㈡改組縣政府各局、㈢置縣自治區域、㈣編制村里、㈤整頓土地、㈥開發水源、㈦整頓警察、㈧清鄉剿匪、

又訊、內政部召集浙閩蘇皖贛五省內政會議、定期本月十五日在京舉行、省府接准公函後、當即發交民政廳遵照辦理、除民政廳長當然出席外、並遵照部令、選派縣長五人、公安局長五人、前往出席、業經民政廳長吳醒亞、選定懷寧縣長周碧南、蕪湖縣長羅宣祉、當塗縣長鄧涵秋、含山縣長葉家龍、六安縣長于樹功等五人、及蕪湖公安局長徐朝桐、蚌埠公安局長葛崑南、廣德縣公安局長于壽春、廬江縣公安局長陳師尹、孔城公安局長孫煥文等五人、至於應行提出各議案、已經民政廳起草、候提出省府委員會議通過、方能交出席代表攜往云、（十二月十日）

## 新寧鐵路交回股東

### 鐵道部長電粵知照

廣東新寧鐵路、自江門至陽江長一百餘里、係商股合辦、自十五年間發生工潮、該路總辦陳宜禧迭被股東控告、幾成不可收拾之勢、是年八月、中央政治會議議決、交由廣東建設廳派員整頓、時建設廳長孫科、遂派陳延炆鍾啓祥劉鞠可三人爲整理委員、限期六月、旋國民政府交通部成立、加委陳延炆等整理、期限亦僅六個月、該路股東以是懷疑政府乘此風潮、沒收該路、遂一再聲明、以釋羣疑、惟因中間屢遭事故、未能依期交回、玆者該路已由股東召集會議、釐訂章程、經由廣東建設廳核准在案、并已照章舉出董事監察各員、從事整頓、鐵道部孫部長以該路負責有人、已電廣東建設廳長馬超俊、請依照原案、交回該路股東辦理、以維政府信用、

## 公電

◎貴陽來電 李燊犯黔、天人共憤、自三十日在銅仁被本軍擊潰後、其精銳已喪失大半、當以該軍尙多竄散、恐其蹂躪地方、即派本軍前敵總指揮王家烈率兵一部相機招撫、惟李燊狡悍成性、毫無悔禍、復於本月糾集殘餘部隊、於客寨桃英一帶向本軍反攻、激戰五小時、該軍不支、完全潰退、李燊及其師長張廷光、均被生擒、僅以身免、是役奪獲敵之大砲機槍多架、步槍千餘支、翻獲行李無算、敵軍多數繳械歸降、餘則潰散四散、現仍飭王前敵總指揮等搜集降衆、冀能早日結束、以安閭閻、知關厪注、謹電奉聞、貴州省政府委員會主席兼第九路軍總指揮周西成叩

◎甘肅黨指委會電 各報館鑒、甘肅不幸、災祲頻仍、自本年入春以來、雨澤愆期、顆粒未穫、報災者六十餘縣、請賑者絡繹於途、全省奇饑、無從措注、瘡痍遍地、不忍寓目、然而天災未已、匪患踵臻、涼州鎮守使馬逆廷勷、復於本年三四月間、稱兵倡亂、逢人便殺、逢屋便焚、連河甘涼一帶、數百里無人煙、慘酷情形、不能形容其萬一、蕭目所及、赤地何止萬里、屋舍盡成邱墟、死亡枕藉、遍野哀鴻、値此三冬嚴寒、哀此災黎、不死於飢寒、則死於疫癘、雖當局竭力賑救、終屬杯水車薪、本黨負有使命、在解決民生問題、今甘省數百萬災民、劫後餘生、若不設法賑濟、何以自解於人、敝會用特電懇全國同胞、慨解義囊、迅作將伯之助、想早達覽、今曠職災黎、待哺至急、飢寒交迫、朝不保夕、用再電懇全國各界、海外僑胞、速匯鉅欵、籌資賑濟、若得人分一勺之羹、則可活災民一介之命、燃薪待炊、不勝切禱、甘肅省黨務指導委員會灰、

## 地方消息

### 蘇州

#### 柳巷刦案又獲二盜

蘇城養育巷柳巷六號居戶杭州人程幼伯（在津浦路大槐機廠任事）、於十一日下午六時許、突來盜匪五人、聲稱奉公安局命、來拘共黨、時程適在外、匪等即出手槍、嚇禁聲張、將程姓及同居沈姓之男女、鎖禁一室、並向程妻索詐一萬四千元、不遂、乃即分入內室搜刦、至七時許、始飽掠而去、盜去後、事主乃撬門而出、檢點失件計被刦去鈔洋四百餘元、白金手表一只、小金鐲一副、門珠三十粒、珠子七粒、珠手鐲一只、金掛表一只、金四開二枚、翡翠戒指兩只、及翡翠蝙蝠衣服首飾等物、約值洋一千餘元、當即以電話報告公安局、公安局據報立即閉城搜查、至深夜十二時許、由圖五巡官李承斌、在三新旅館六十七號、拘獲盜匪石玉才一名、並查獲手槍一支、子彈八粒、鈔票五十元、贓物寶石戒金表及鐫有程子鶴年名號之雨傘一把、當由事主證明正犯無誤、解區後、訊據供稱、山東人、年廿六歲、住上海楊樹浦、承認由盧誠興糾夥五人、至程姓行刦、後即出新閶門、返至旅社後、同擬乘車赴無錫、伊則因忘攜手槍、復返旅館攜取、即派探赴錫、一面於十二日晨錫來火車、檢查旅客、當於三等車中、查獲盜犯二男一女、並抄出手槍二枝、子彈三十八粒、大衣首飾等贓物、遂解署審訊、據供一名盧誠興（煥章）、二十四歲、河南人、住上海培開爾路一千四百號、曾充軍人、此次由某某邀來行刦、事前手槍三支、由姘婦鄒李氏帶蘇、於刦後即乘車逃至無錫、寓新世界旅社、今晨乘車赴滬、致被拘獲、一名魏清祥、揚州人、前在濟南充軍官、夏歷十月廿七由滬來蘇、住大東旅社一〇一號、翌日由舊部前充排長之劉玉成勾結、至程姓家行刦、當夜逃赴無錫、住交通旅社、今晨往滬、因本人身穿贓物大衣、致被獲住、又據周李氏供、二十五歲、河間人、夫金龍、半月前在大世界與盧誠興姘識、此次隨同來蘇、餘不知情、並供尙有盜犯劉玉成等二名、則在錫分手、逃赴南京云云、訊畢、當將各犯、一併移解公安局法辦、事後駐蘇剿匪司令錢大鈞、擬派兵二連、進城駐防、昨致市公安局令云、玆爲維持城內治安起見、擬派兵二連、協同警察分組梭巡、仰即在城內相當地點、選擇駐地、呈候派遣爲要、

#### 法院鎗決盜犯一名

盜匪薛虎林、於去臘糾黨伍金方等二十餘人、至縣屬橫涇斜羅村行刦徐李氏家、並將徐金壽槍殺、旋經縣公安第三分局捕獲、務送法院、判處死刑、呈由高法院轉呈省府核准、於十二日上午十時、由該院派主檢察官監刑、將該犯綁赴閶門吊橋墩執行槍決、

#### 染坊業工人罷工

蘇城綢緞染坊業工人、以生活日高、要求酒資不遂、經公議決定、於十二日起、全體罷工、務達目的云、

### 無錫

#### 儲業加租之反響

儲棧業公會、議決本年夏歷十一月初一日起、增加棧租、業已登報通告、並致函商民協會查照、惟米業公所及雜糧公會、對於儲業加租一節、一致反對、除登報否認外、昨又同時召集開會、議決組織否認加租委員會、堅決反對、一面分函各機關團體、請爲主持公道、如赴各棧上下貨物時、儲棧方面、必欲加租、即一律停止上下、倘發生事故、須由儲棧業方面負責、雙方態度、各趨極端、聞商民協會對於次糾紛、至必要時、或將出而調處云、

#### 震華電廠停止販賣電流

本邑耀明電燈公司供給用戶之電流、係向戚墅堰電廠購電轉賣、但耀明與前震華電廠所訂之購電轉賣契約、將於明年正月期滿、故經雙方各派代表、磋商另訂售電辦法、惟談判五次、未有結果、即經該廠呈請中央建設委員會核示辦理、建委會據呈後、即由主席張人傑（靜江）、指令戚墅堰電廠、停止販賣電流、關於現在供給耀明轉售之電流、應即停送、所有無錫城區電燈營業、此後統歸戚墅堰電廠整理發售、以免糾紛、而利營業、關於耀明所植桿線、如有需用之處、應即核實估價收買、以昭公允、同時並分函駐錫陸軍第三師第九旅旅長趙錦雯、轉飭所屬妥爲照料云、

#### 趙旅長出巡各縣防區

駐錫三師九旅趙旅長（錦雯）、所部第十七十八兩團分防錫澄武宜溧各縣、已逾匝月、近因値此冬防期內、對於各防區內之防務、暨官兵之軍風紀、均有巡視之必要、爰於昨日乘車赴常、檢閱第一營後、再由常赴溧陽檢閱、此行約需三數日、始得回錫云、

#### 大渲口設米糧檢查所

江蘇過境米糧檢查處、近以各縣米價飛漲、殊爲民食前途之隱憂、查米價之飛漲、係奸商貪圖厚利、私運出口所致、無錫附郭之大渲口、爲進太湖入浙之捷徑、爰特擬具意見、呈准省政府、在無錫大渲口設立米糧查驗所一處、認眞查驗、庶足以杜偷漏、省政府已核准設立、並於昨日訓令無錫縣政府、飭即協助辦理、以杜私運、而維民食云、

### 寧波

#### 綁匪判處徒刑

寧波江北二區一分署、在泗洲塘查獲綁刦慈谿樟橋某姓小孩之匪犯朱桂千朱金忠朱阿六陳成樹柯阿二林有蘭等六名、解署訊供屬實、由公安局轉解剿匪指揮部核辦、玆悉該匪等已經訊決、各判處徒刑十四年、押送第二監獄執行、

#### 擴大組織普教委員會

寧波市政府以據教育科調查報告、本市未入學兒童計一萬六千五百人、按照大學院普及義務教育辦法、應自十八年起每年減少失學兒童百分之二十、則本市每年應增加學額三千三百名、惟玆事重大、特組織計劃普及義務教育委員會、已開會一次、僉主擴大組織、邀請本市教育界及熱心教育之商富一致參加、

### 南京

#### 財局訂期標賣逆產

南京特別市市政府財政局、奉劉市長條諭、將所有已估定價格之逆產、着由財政局標賣、昨財局公布標賣羅步洲等院東街逆產一處、朱壽人錦繡坊逆產二處、蔣郭遵釣魚台南門大街三道高井老王府逆產四處、投標日期均定爲十二月十九日上午十時、在市府大禮堂舉行、

### 揚州

#### 更委公安人員

江都公安局長李亞東、昨委羅伯衡爲本局督務員、徐錫章、蔣青爲本局督察員、又調丁家伙支局長吳錦清爲本局二等督察員、遺缺委滕光斗接充、又調邵伯許分局長任陳家橋分局長、另委李成九承乏遺缺、委程祖熙爲邵水口鄉支局長、

### 松江

#### 殺妻案將開棺檢驗

北鄉大營山區十一圖陳家庫金月桃、將其妻王氏毆斃、棄屍河中、私和一案、經該區黨員錢浩提交三區黨部呈請縣府澈底訊究、旋經杜提三承審員、傳金月桃及張鶴等一干人證、於前日研訊、均抵賴不認、而黨部請求、非開棺檢驗、不足以資眞相、而平公憤、縣府遂於十二日復傳錢浩及三區黨部執委蔣尉昌、並鄰里人證至案開庭研訊、以案情重大、禁止旁聽、惟聞錢浩係目睹死者頭頂有紫色傷痕一條、堅請開棺相驗、聞官准之、聽候示期檢驗、

### 清江

#### 校閱委員閱兵紀

第一集團軍整理委員會第五校閱班主任嚴爾艾、率委員吳德銘、馮啓煦、胡志鍵、徐長春、鄒鶴皋、楊兆民、吳棠、胡定芬、楊聖波、副官唐光漢、司書田心樵、汪知本等十二人、二日下午到達清江、三日前往十師二十九旅第五七五八各團、考核風紀衛生、步兵以營爲單位、騎砲兵以連爲單位、四日上午八時起、在旅部考核該旅軍官學術、先筆試、後口試、筆試題凡十二、軍事六、政治六、五日在南門外大操場檢閱五十七八兩團、演習對抗野戰、是日下午一時、開始操演、楊旅長勝治陪同嚴等在旁觀察、最後嚴主任登台批評、謂該旅精神興發、從大體上看、可以『整齊嚴肅』包括之、其餘風紀衛生、雖編組爲日未久、均尙差强人意、望各努力下去、不難爲各軍冠、閱畢、忽接寧垣來電、囑即返寧報告一切、嚴等乃是夜南旋、乘汽車往高郵、轉道鎭江、六日晚當可到達首都矣、

### 如皋

#### 檢舉定慧寺僧行兇案

本縣西北鄉龍樹廟初級小學（現改名馬家莊初小）與定慧寺發生糾紛、已歷多日、迄未解決、十月三十日、該村村長周萬億召集村民大會、討論冬防及路政等問題、並邀請馬家莊初小校長沙西白教員沈錫康出席、正當開會之時、該庵僧人雨軒明玉出面阻止、並糾衆行兇、撕棄總理遺像、毆傷村長周萬億、校長沙西白教員沈錫康等、當由沙等具狀向司法起訴、並分別向縣黨部教育局檢舉請願、縣政府於五日票傳雙方到案審訊、結果因被告雨軒明玉未到、諭將被告許玉宣收押、候拘獲雨軒明玉到案後、再行執辦、現縣指委會以該僧等竟敢撕毀總理遺像、實係反動行爲、已向省指委會依法檢舉、其他如縣教育會及農協青協工會等民衆團體各學校等、對於此案、均甚重視、聞將組織滬案後援會切實援助云、

#### 刦殺案併誌

前日江陰利用紗廠、由澄往通境南十圩一帶、收買棉花、解款之船、駛至本縣鎭濤區之二百畝（地名）外界、突遇匪船一隻、當被刦去現洋三萬元、又東馬湖區蔡家莊、於四日下午四時許、突有匪徒六人、至吳穆如家、搜去現款二百餘元、並限令吳家於一星期內備款八百元、同時距該莊東北一里許之繆家莊繆希友家、亦來匪徒三、適繆在家、匪等見繆、不問情由、即用槍將其擊斃而去、

#### 緝私營長易人

駐掘緝私步二營營長陸緝熙、奉命調局、遺缺改委呂旭初接充、現已交替竣事、

#### 五縣聯防消息

如皋會議聯防時、並擬及泰縣東台泰興通如五縣聯防辦法、以資協助、聞十項計劃、俟本縣軍警聯合辦事處議決後、即可實現、

### 嘉定

#### 呈請免設契紙管理員

廖東鄉行政局、日前奉縣令供舉官契紙發行所管理員、當以契紙管理員、即袁政府時代官中之變相、從前因官中而發生之流弊、控案累累、至今內吞潛逃、而案懸未結、家破人亡者、尙有多起、且此舉實非理財之正軌、特經該局行政會議議決、呈縣政府財務局轉請省廳、免予設置、並分函各市鄉一致主張、

#### 反日聯席會議

縣指委會民訓會、於十一日召集各機關各公團、開聯席會議、討論改組抵制仇貨委員會、議決重行組織反日會、以各民衆團體爲基本、並定十四日下午一時、開籌備會、

### 海門

#### 駐港水警盤獲盜匪

駐滬新港之水警、於七日在港口盤獲盜匪顧兆祥等四名、並抄出廠絲贓物、供詞狡猾、現於九日解送縣政府訊究、

### 紹興

#### 習藝所長就職

紹興第一徒民習藝所新任所長李宗涉、於日前到所視事、並於十日上午九時、在該所補行宣誓就職典禮、除呈請縣黨指導委員會及縣政府派員監誓外、特分函各機關、邀請到場觀禮、

### 嵊縣

#### 縣商會改組

嵊縣縣商會、改組爲委員制、執監委員業已選出、並由會員大會票選汪尙志張鍾瑞裘炯、周世助夏倫曾爲執行委員會常務委員、高雲帆・史英達・陳文鴻・爲公斷委員會常務委員、各委員均所選得人、商務前途、當有改善之望、

### 湖州

#### 航船連被盜刦

本月六日夜由湖開杭之三號上河航船、行至距省十里許之王家莊三家村河面、被匪刦去湖州通利公司寄杭大豐綢廠布鞋十二件、同時附近河面、並有菱湖塘棲等由埭溪四航船被刦、惟損失均不多、業經各船戶報請省公安局追緝、又七日傍晚、南潯至湖州航船、新市至湖州快班船、並行至頓塘會五里牌河面、同遭盜匪搶刦、所有船上及搭客身畔現洋、均刦一空云、

### 嘉善

#### 警團會獲湖匪

本月八日夜、太湖西北方面、發現大帮匪船、開搶示威而行、經夾浦新塘唐藏二分隊長、及桐橋保衛團、分別帶隊三路截擊、旋追至楊家舖口、匪勢不支、追獲李鳳山鮑大黑子二匪、訊據供出、逸匪洪大福劉炳南小陳三等多名、現正在追捕中、一面報解隊部核辦、

#### 姚莊橋附近軍匪激戰

駐紮西塘之省軍、昨日巡哨至鳳陽宇圩地方、遇見匪船多艘、即行開火、交戰一時餘、匪勢不支、向北逃退、追緝不及、計生擒三匪、格斃一匪、經將獲匪、送縣法辦、

#### 西塘鄉擄刦案

西塘下鄉農民陳四福家被刦、伊子被綁、陳四福受傷、已趕往蘇州醫治、昨日陳家接得匪函、略稱爾傷速醫、爾子留在我軍、定當優待、限爾於傷愈後十日內取贖云云、現陳已託人向匪窟接洽、

### 蕪湖

#### 縣市反日會紛紛成立

安徽全省反日會在蕪組織成立後、對於各縣反日會、刻已積極進行、計已組織成立者有安慶大通蕪湖三市、宣城・初門・和縣・舒城・東流・蒙城・宿松・合肥・休寧・潛山・泗縣・旌德・當塗・潁上十四縣、鎭區現尙仍在組織中、

#### 宣城嫌疑犯解省

宣城縣政府派警備隊長朱金彩率領衛兵十餘名、押解共黨嫌疑劉維濤・劉岸青・喻耀賓三名、及上訴嫌疑犯程繼池楊傳奎兩名、昨晚由宣來蕪、十日已轉乘江輪押解赴省、

#### 正鑫米行被盜

蕪湖正鑫米行、九日晚十時突來暴徒九人、以借打電話爲由、闖入該行、袖出手槍、監視職員、刦去現洋七百二十四元、追軍警聞訊趕到時、匪等業已遠逸、

## 專件

### 國府頒布海關進口稅則（續）

| 號列 | 貨名 | 單位 | 稅則 |
|---|---|---|---|
| 八八 | 素織花毛羽綢羽紗光羽紗綿毛布絲毛呢及其他未列名棉毛呢絨與棉毛雜製品 | 從價 | 百分之十二半 |
| | ▲毛及呢絨品 | | |
| 八九 | 綿羊毛 | 担 | 五・六〇 |
| 九〇 | 毯氈 | 從價 | 百分之十五半 |
| 九一 | 旗紗布寬不過十八英寸長不過四十碼 | 疋 | 五・一〇 |
| 九二 | 法蘭絨寬不過三十三英寸 | 碼 | 〇・一四七 |
| 九四 | 素羅花紋毛羽紗寬不過三十一英寸長不過三十二碼 | 疋 | 三・〇〇 |
| 九五 | 羽毛帶 | 担 | 六三・四五 |
| 九六 | 粗嗶嘰寬不過三十一英寸長不過念五碼 | 疋 | 一・八九 |
| 九七 | 小呢寬不過六十四英寸 | 碼 | 〇・二三七 |
| 九八 | 毛細嗶嘰毛中厚呢毛呢嗶嘰呢上余呢冲衣料呢巾衣料呢寬不過六十英寸 | 碼 | 〇・四五 |
| 九九 | 粗細絨線紗絨線（絨繩在內） | | |
| | （甲）純毛 | 担 | 一六・八〇 |
| | （乙）棉毛雜質 | 從價 | 百分之十 |
| 一〇〇 | 氈及氈套（棉毛雜製者在內） | 從價 | 百分之十 |
| 一〇一 | 其他未列名毛製手棉雜製衣服女紅用品及衣着零件 | 從價 | 百分之十七半 |
| 一〇二 | 地毯或其他地衣類以全部或一部分獸毛織成者 | 從價 | 百分之十七半 |
| 一〇三 | 針織品（棉手雜製者在內） | 從價 | 百分之十五 |
| 一〇四 | 他處未列名之全手或毛髮製呢絨及其他製品 | 從價 | 百分之十五 |
| | ▲五金品 | | |
| 一〇五 | 鋁（鋼精） | 從價 | 百分之十 |
| 一〇六 | 鋁片（鋼精片） | 從價 | 百分之十 |
| 一〇七 | 鋼金（耐酸金） | 從價 | 百分之十 |
| 一〇八 | 純錫錠 | 担 | 一・四〇 |
| 一〇九 | 鐵礦砂 | 從價 | 百分之十 |
| 一一〇 | 黃銅條竿 | 担 | 二・六〇 |
| 一一一 | 陽螺旋陰螺旋鍋釘（兩頭釘）墊圈及各配件 | 從價 | 百分之十二半 |
| 一一二 | 錠（錯化藍黃銅在內） | 担 | 二・六〇 |
| 一一三 | 釘 | 擔 | 三・八〇 |
| 一一四 | 舊黃銅碎黃銅（祇合復製用） | 從價 | 百分之十 |
| 一一五 | 螺旋釘 | 從價 | 百分之十二半 |
| 一一六 | 片板 | 擔 | 三・六〇 |
| 一一七 | 管子 | 担 | 四・八〇 |
| 一一八 | 絲 | 担 | 二・六〇 |
| 一一九 | 未列名品 | 從價 | 百分之十 |
| 一二〇 | 紫銅條竿 | 担 | 三・四〇 |
| 一二一 | 陽螺旋陰螺旋鍋釘（兩頭釘）墊圈 | 從價 | 百分之十二半 |
| 一二二 | 錠塊（錯化藍紫銅在內） | 擔 | 二・二〇 |
| 一二三 | 釘 | 担 | 七・〇〇 |
| 一二四 | 舊紫銅碎紫銅（祇合復製用） | 從價 | 百分之十 |
| 一二五 | 片板 | 担 | 四・〇〇 |
| 一二六 | 小釘 | 從價 | 百分之十二半 |
| 一二七 | 管子 | 從價 | 百分之十 |
| 一二八 | 絲 | 担 | 二・〇〇 |
| 一二九 | 水雷線 | 從價 | 百分之十 |
| 一三〇 | 絲繩 | 從價 | 百分之十 |
| 一三一 | 未列名品 | 從價 | 百分之十 |
| | 未鍍鋅鋼鐵（竹節鋼未鑄器具用鋼不在內） | | |
| 一三二 | 砧形砧鎚及零件鍛成鐵器具 | | |
| | （甲）每件重二十五磅或以上 | 担 | 二・六〇 |
| | （乙）每件重不及二十五磅 | 從價 | 百分之十 |
| 一三三 | 陽螺旋陰螺旋墊圈 | 從價 | 百分之十二半 |
| 一三四 | 鋼砂鐵砂毛胚 | 担 | 一・二二 |
| 一三五 | 新鍊條及零件 | 担 | 一・八六 |
| 一三六 | 舊鍊條 | 從價 | 百分之十 |
| 一三七 | 鍍鋅或未鍍鋅 鐵絲段壞線條段鐵條頭號箍箍頭碎箍（不論大小雜碎片在內） | 擔 | 〇・一〇 |
| 一三八 | 鐵軌道航及轉車台 | 從價 | 百分之十 |
| 一三九 | 箍 | 擔 | 〇・四八 |
| 一四〇 | 未列名舊鐵碎鐵（祇合復製用） | 担 | 〇・二〇 |
| 一四一 | 釘條條紋紋條欄形條丁字水流三角工字樣他種各色種類用者（除旋牢欄杆窄寶闊四分之一英寸鐵旋闊竿徑過十六分之三英寸在內） | 担 | 〇・四六 |
| 一四二 | 鐵絲元釘鐵方釘 | 担 | 〇・八〇 |
| 一四三 | 牛鐵及鐵磚 | 担 | 〇・二二 |
| 一四四 | 管子及配件 | 從價 | 百分之十 |
| 一四五 | 海口鐵（不論大小雜和碎片及水流片宇三角等段截在內） | 担 | 〇・二六 |
| 一四六 | 軌（軌道上所用鋼枕魚尾板狗頭釘鍋螺旋陰螺旋在內） | 担 | 〇・三六 |
| 一四七 | 鍋釘（兩頭釘） | 担 | ・九七五 |
| 一四八 | 螺旋釘 | 從價 | 百分之十二半 |
| 一四九 | 片板厚八分之一英寸或以上 | 担 | 〇・四六 |
| 一五〇 | 片板厚不及八分之一英寸 | 担 | 〇・五〇 |
| 一五一 | 狗頭釘 | 從價 | 百分之十二半 |
| 一五二 | 小釘 | 担 | 二・〇〇 |
| 一五三 | 花馬口鐵 | 担 | 一・四六 |
| 一五四 | 素馬口鐵 | 担 | 一・九〇 |
| 一五五 | 舊馬口鐵 | 從價 | 百分之十 |
| 一五六 | 鍍錫鐵小釘 | 擔 | 二・七五 |
| 一五七 | 絲 | 担 | 〇・七六 |
| 一五八 | 鍍鋅或未鍍鋅新絲繩（麻繩心有或無） | 担 | 一・八〇 |
| 一五九 | 鍍鋅或未鍍鋅舊絲繩（麻繩心有或無） | 從價 | 百分之十 |
| 一六〇 | 未列名品 | 從價 | 百分之十 |
| | 器具用鋼竹節鋼彈簧鋼 | | |
| 一六一 | 竹節鋼 | 担 | 〇・五四 |
| 一六二 | 彈簧鋼 | 從價 | 百分之十 |
| 一六三 | 器具用鋼（利鋼在內） | 從價 | 百分之十 |
| | 鍍鋅鋼鐵 | | |
| 一六四 | 陽螺旋陰螺旋鍋釘（兩頭釘）及墊圈 | 從價 | 百分之十二半 |
| 一六五 | 管子及配件 | 從價 | 百分之十 |
| 一六六 | 螺旋釘 | 從價 | 百分之十二半 |
| 一六七 | 瓦紋片平片 | 担 | 〇・九二 |
| 一六八 | 絲 | 担 | 〇・七二 |
| | 絲繩（麻繩心有或無）見第一百五十八號及第一百五十九號絲段見第一百三十七號 | | |
| 一六九 | 未列名品 | 從價 | 百分之十 |
| 一七〇 | 鐵錫屑 | 担 | 〇・六六 |
| | 鉛 | | |
| 一七一 | 舊鉛（祇合復製用） | 從價 | 百分之十 |
| 一七二 | 塊條 | 担 | 〇・七〇 |
| 一七三 | 管子 | 擔 | 一・三八 |
| 一七四 | 片 | 擔 | 一・〇四 |
| 一七五 | 絲 | 從價 | 百分之十 |
| 一七六 | 未列名品 | 從價 | 百分之十 |
| 一七七 | 鎂 | 從價 | 百分之十 |
| 一七八 | 鎳鈷 | 從價 | 百分之十 |
| 一七九 | 鎳（已製或未製） | 擔 | 四・二〇 |
| 一八〇 | 水銀 | 担 | 八・八〇 |
| | 錫 | | |
| 一八一 | 舊錫 | 從價 | 百分之十 |
| 一八二 | 錠塊 | 擔 | 四・六〇 |
| 一八三 | 管子 | 從價 | 百分之十 |
| 一八四 | 未列名品錫箔不在內 | 從價 | 百分之十 |
| 一八五 | 活字金 | 從價 | 百分之十 |
| | 白銅 | | |
| 一八六 | 條錠片 | 擔 | 五・八〇 |
| 一八七 | 絲 | 擔 | 六・六〇 |
| 一八八 | 未列名品 | 從價 | 百分之十 |
| | 鋅（白鉛） | | |
| 一八九 | 粉塊 | 擔 | 〇・九二 |
| 一九〇 | 片（有孔鋅片在內）板鋼爐板 | 擔 | 一・六二 |
| 一九一 | 未列名品 | 從價 | 百分之十 |
| 一九二 | 各種五金箔或葉 | 從價 | 百分之二十二半 |
| 一九三 | 未列名五金品及礦產品 | 從價 | 百分之十 |
| 一九四 | 未列名礦砂 | 從價 | 百分之十 |

光新 The Eastern Times Pictorial Page 報時
十七年十二月十三日

中英昨日二次會議 續議關稅案

中央政會議決設導淮委員會

外訊 新疆軍隊反對金樹仁 進兵廸化

蕪湖新陞和輪 香港黃石公輪 均被匪騎劫

華德路酒排間中西捕鎗殺大司務

法商電水工人 昨日下午一律復工

北平中等以上學校體育聯合會全體委員 「自左至右」前排王石卿 郝更生（主席兼常務委員）高梓女士（常務委員）劉維英女士王文麟 後排曾紹興陳昌佑（會計）李如松尚樹梅 書記兼常務委員）

The Executive Committee of the Peiping Inter-scholastic Athletic Association.

華東四大學足球比賽結果東吳大學奪獲錦標 楊士芳

Ⓐ比賽終結後全體球員與指導員合影

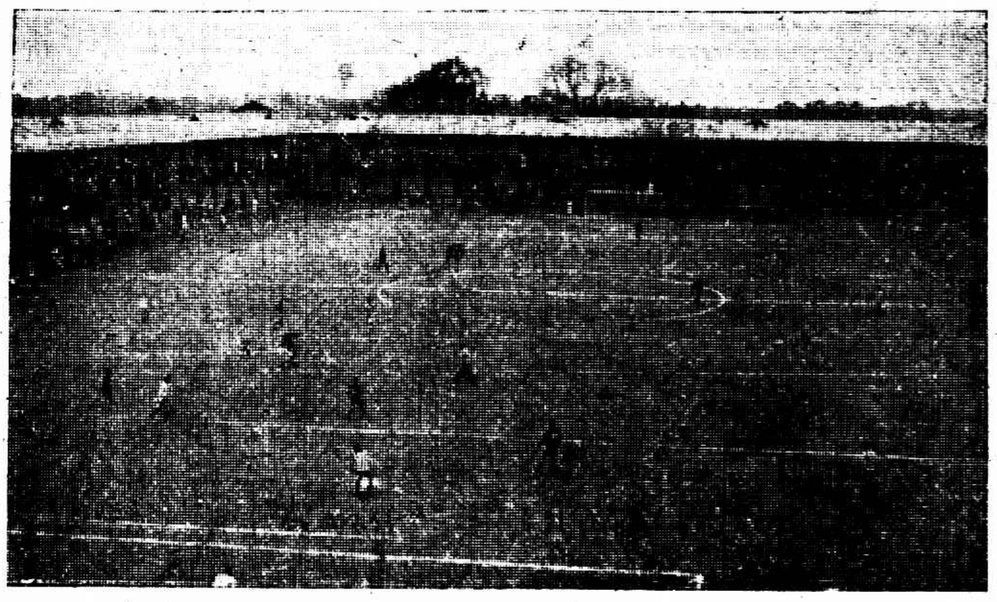

Ⓑ東吳大學與滬江大學比賽情形

Soochow University wins the East China Intercollegiate Football Champion. Ⓐ This group photo for all participating teams and their coaches being taken when the contest was completed. Ⓑ Soochow versus Shanghai College.

但普西曾得全世界重拳錦標自脫離拳界後與其少妻退隱於洛安洪私邸頗極林泉之樂

Jack Dempsey, the former worldchampion in boxing is here seen in the garden with his young wife, enjoying the peace of private life in his palatial residence in Los Angelos.

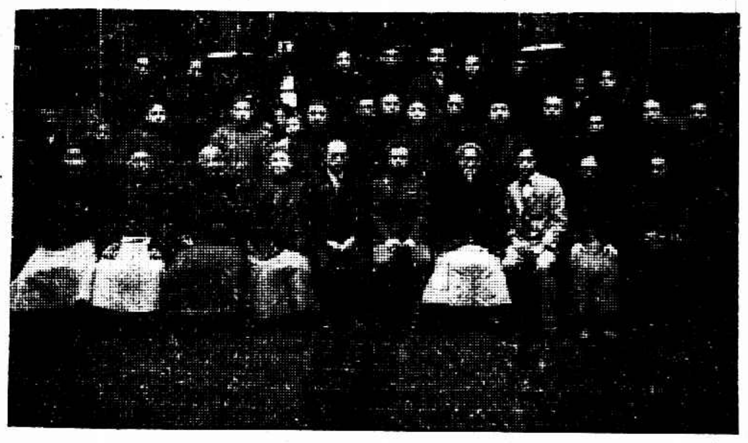

杭州两廣同鄉歡迎珠江號飛行家 徐雁影

Crews of Seaplane Chukiang were heartily welcomed in Hangchow by the Kwangsi and Kwangtung Residents of that place.

嘉興救火會添置銅龍本月十日試演成績頗佳 朱德徽

The brass pump, a new machine for Kashing Fire Brigade was tested with great success on 10th inst.

巴黎近日舉行露天美術展覽會陳列油畫佳作甚多購者雲集

Montmartre in Paris is celebrated for the free life lived there by the artist colony. The painters exhibit their canvasses on the boulevards, and many an artistic collector has made fine purchase here.

上海總商會社會童子軍團一週紀念大會及黨童子軍宣誓典禮 王開照相樓

The First Anniversary of the Shanghai General Chamber of Commerce Social Boy Scouts and the Formal Swearing Ceremony of the Party Boy Scouts.

暨南大學文藝會會員全體 陳起雲

Whole body of the members of the Literary Society of the Chinan University.

暨南大學新建之科學館 陳起雲

The newly constructed Science Hall of the Chinan University.

上海紀載

# 兩約內地開放之意見

## 總商會電陳

### 尚應附具制限條件

上海總商會爲關於中比中義兩條約內開放內地問題、特電中央政治會議、國民政府、外交部鈞鑒、中義中比兩約、議決交外交委員會討論修正、具見政府愼重邦交、維護主權之至意、竊以內地開放事項、得失關係甚鉅、先決問題、自以能否撤廢領事裁判權及取銷租界內河航行等一切特殊權利爲前提、若取銷領事裁判權及關稅自主未見徹底、或附有任何條件、貿然允許雜居、則外人深入堂奧、牽制更甚、利害正未易言、如果雙方訂約國完全以相互平等爲基礎、不涉及絲毫特殊權利、非特吾國廣土衆民、外人投資經營、得有互助發展之機會、即華人僑居海外者、亦自得享平等經商之待遇、於主權民生要無若何妨礙、惟更有進者、吾國工商幼稚、產業落後、社會經濟困迫、無可諱言、故在最近期間、關於內地開放、似尚應附具制限條件、㊀祇可允許開設行棧居住營業、不得建置工廠、否則外人挾其資本技術、與我角逐、居優越之勢、當競爭之衝、必至吾國工商業無立足餘地、其害視馬關條約准許在通商口岸城邑從事各項工藝製造或更加厲、㊁外人建置房屋、祇可允許承租、或有限制期間之地土權、不得賦予土地所有權、否則以外人之經濟財力、無限購買、喧賓奪主、亦不無危險、且此種限制、各國均有其例、吾國民法尚未頒布、尤應於條約內明文規定、以示限制、上述各節、僅就思慮所及、貢其一得之愚、伏乞鑒核採擇施行、不勝幸甚、上海總商會叩眞

# 雨阻珠江未到京

## 今日如晴即須離滬

### 張定璠昨晚歡宴各飛行家

廣州珠江號二飛機、此次來滬後、備受各界熱烈之歡迎、珠江號本定昨日飛寧、後因天雨中止、茲悉該機如今日(十三)天氣晴朗、即須於今日上午十一時、離滬赴寧、在後再沿長江西行、經湖南回粵、聞上海特別市長張定璠、昨日下午四時、在私邸歡宴張惠長黃毓沛楊官宇陳慶雲周寶衡黃光銳梁慶銓七飛行家云、

# 戈公振啓程回國

## 昨乘長崎丸離日

本報記者戈公振、前年一月赴歐美各國考察新聞事業、本年九月歸途抵日、又留日考察三月、昨得電訊、戈君已於昨(十二)日乘長崎丸啓程返國、明日到滬、

# 建設局奉令派員調查商業狀況

上海縣建設局、頃奉江蘇建設廳訓令文云、爲令遵事、查本廳自兼管工商事務以來、對於工商各業、自應亟力整理、玆特製就商業調查表、銀行錢莊調查表、典業調查表三種、分別檢發、仰該局長照表詳細查塡具報、以便編製統計、藉資研究改良、案關整理實業、毋得視爲具文、切切此令、該局長張啓沃奉令後、昨已委派職員高景周、先往閔行會同該鎮商會及鄉政局、從事調查、一俟會畢、再行分往他處調查、

# 造幣廠接收問題即將解決

中央造幣廠、自經銀團函允交還後、以經費無着、債務不易整理、故造幣廠對於接收日期及此後債款之若何保證辦法、迄未函復銀行公會、日日社記者昨晤廠長郭標、詢以此事、郭氏表示造幣長將俟美工程師赫威德到滬後商酌辦理、赫君乘批厄斯總統號、明日(十四日)即可抵滬、現在造幣廠接收與進行、均無困難、祗茂生祥行之欠款二百三十餘萬、一時尚未籌有的款可償、俟赫工程師與其接洽後、倘可通融延長償還日期、則進行更易、否則財部擬將南京及天津兩造幣廠停辦、遷移機器至滬、以便開鑄、兩廠機器較新、頗爲適用、兩機同時鼓鑄、每日約可出六十萬元、想可應市場之需要、而資流通、至杭造幣廠機式較舊、當一仍其舊、照常鼓鑄也、(日日社)

# 蔣作賓昨日放洋

我國駐德公使蔣作賓、昨日下午二時、乘德輪古白浪號赴任、先時蔣公使偕隨員七人、均齊赴外灘新關碼頭、歡送者、有馮少山・趙晉卿・德參贊華根納、德總領事體爾、德副領白臘克洛等、及蔣氏之親友多人、此次與蔣氏隨往者、爲駐奧代辦童德乾、參贊梁龍、秘書譚葆瑞、隨員石陶鈞、主事陳拉一・王家鳴・及駐使館練習生一名、

# 函請覆查牟山湖

## 屯墾有關水利

### 紹興同鄉會

紹興七縣旅滬同鄉會、以餘姚牟山湖、有屯墾之議、此舉攸關水利、昨特函致浙省府略謂、牟山一湖在上虞方面、因視爲尾閭、在餘姚方面、尤恃爲命府、實行墾湖爲田、勢必小潦則洪水以自完、小旱則壅水以自灌、千人溫飽、萬戶飢寒、如國計何、如民生何、當今就地民衆、方以從事劃土培塘爲建設之圖、不願於建設中轉涉破壞、伏乞鈞府建設廳於本年九月間、批斥紹縣商民黃德華請墾牟山湖一案、批示內開、查該湖關係餘姚附近六鄉之水利、歷經禁墾在案、所請應毋庸議等因、此次對於裁委會之呈報、仍乞覈權利害、俯順民意、顧及民生、飭令裁委會派員覆查、以明眞相、而保水利、

# 逃不過檢查員

## 圖利忘本的商家

### 查獲日貨披露

反日會檢委會近日派出大批檢查員、於各要道口、嚴密檢查、時有大批日貨查獲、一般奸商、因之斂迹者、固屬不少、而圖利忘本者、亦頗不乏人、玆將查獲日貨、特披露於下、老永順兒童玩具三扎、張兆林粗布四疋、大興恒熱水瓶一大箱、兪客花絨一疋、南公茂鴻章洋紗、漢錩熱水瓶一大箱、晉源祥手套廿三打、晉源祥手套五十打、晉源祥又手套四十打、振豐女用圍巾一打、德泰祥手套四十打、久升熱水瓶五打、粉匣半打、皮包十七只、祥太女圍巾四打、韓培記絨布七疋、茂新火藥紙一箱、仁大昌熱水瓶三打、公盛雜物一箱、嘉昌祥雜物一箱、榮康水瓶心二箱、餘源永熱水瓶心一箱、張德記絨布八疋、棉絨布二疋、海昌布十疋、洋羽綢一疋、

# 日商拒納總捐

## 浦東日俱樂部會議

文匯報載稱、前日下午浦東日商代表在日本俱樂部集合、討論中國當局徵收總捐問題、會議多時、結果一致決議置之不理、將由日本領事及浦東日商會同致牒中國當局、聲明拒納、

# 梅蘭芳到滬

## 當晚加入堂串

名伶梅蘭芳王鳳卿李萬春等、由津搭乘皇后號輪船、於昨日下午五時抵滬、輪泊虹口華記碼頭、榮記大舞台主黃金榮、預接梅藝員在輪發出無線電報後、即預備汽車十二輛、於午後四時、即赴虹口華記碼頭迎迓、而公共租界捕房、亦派探捕三十餘人、至該碼頭照料、又聞梅藝員寓居於聖母院路梵王宮、昨晚即加入黃金榮君六十晉一壽辰之堂串云、

# 金銀業停工後

## 請求保障

金銀業工會因王劉潘三常委被捕、全體工人紛紛停工、迄已兩周、該工會曾疊函資方、秉資勞之關係、加以援助、以增進合作感情、玆聞有一部分資方、甚表同情、設法援助、一部分資方不僅不加援助、且有將存工人處之貨料收回、停止火食、致出店工友飢寒交迫、故定於今日向各上級機關請願、懇求保障、

# 上海市處理逆產委員會成立

## 市民告發…提給獎金

上海特別市處理逆產委員會、業已組織成立、辦事處暫附設於市政府內、除呈報外、昨並發第一號通告、准本市市民告發、謂如告發人確將本市內逆犯所有不動產、詳細報告本委員會、經本委員會施行合法手續、證、沒收後、當呈請市政府、飭令土地評價委員會評估價値、酌量提給自百分之五至百分之十之獎金、以資鼓勵、並將國民政府通緝名單附錄如下、干揖唐・章十釗・曾毓雋・吳光新・姚震・曹汝林・陸宗輿・湯漪・章宗祥・顧維鈞、湯薌銘・王印川・張宗昌、

# 如有不購用印花

## 租界商民

### 一經查出決予控官罰辦

### 臨時法院昨日特頒布告

江蘇印花稅局、決定嗣後對於租界商民之不購用印花者、一經查出、決予控官罰辦、業經該局長呈請上峰令行臨時法院協助辦理、昨日何院長特頒布告、俾衆週知、玆錄布告於下、爲布告事、本年十二月六日、奉江蘇省政府訓令內開、案准國民政府財政部函開、案據江蘇印花稅局呈稱、竊查租界人民、貼用印花稅一案、非籌安善辦法、不足以期進行、擬由職局先行剴切勸導、登報公布、一面選聘律師爲法律顧問、遇有租界商民不貼印花之各項單據、一經搜集或舉發、即委託律師向該管法院狀訴、由法院傳案照章處罰、法院爲保障人民權利之機關、訴訟首重證據、凡人民一切契約及簿據單票、無一不有權利關係、故依法用印花、一旦發生訴訟、出庭認爲合法之憑證、當然予以處理、否則以證據法卻之、即不能享法律之保障、在人民於各項憑證成立之日、即須依法實貼蓋章畫押、方爲合法、非臨訟時所能補貼、況法院往往施行一種緊急處分、立時調取簿據、若不平時預貼、臨時不及補貼、此中利害關係、應由法院布告商民、一體週知、藉此推廣稅務、謹呈請鈞部、咨請外交部及江蘇省政府、令行上海臨時法院暨法租界會審公廨、此後關於職 案件、隨時協助、切實辦理、明白布告、以利進行等情到部、除函外交部外、相應函請貴政府查照、令行上海臨時法院、此後關於江蘇印花稅局狀訴案件、隨時立予協助、切實辦理、並將不應於臨訟時任意補貼各節、明白布告商民週知、以利進行、而裕國稅等由到府、合亟令仰該院、迅予核辦具復、以憑察轉毋延、此令等因、奉此、查印花稅推行租界、前經本院迭次布告、各訴訟當事人一體遵照貼用各在案、奉令前因、合行布告所屬各訴訟當事人及界內商民等知悉、須知印花條例、早經政府公佈施行、在人民負有法律上納稅之義務、亦即享有法律上保障之權利、所有一切契約簿據及人事憑證、應於成立之日、即照章實貼、不得有漏貼及臨時補貼情事、致干究辦、其各遵照毋違、切切此布、

# 法商電水工人已復工

## 服從黨的指導

### 表示和平奮鬥

### 電車昨已出廠

法商電水工會、自三日罷工後、迄今已歷十日、經黨政軍三界再三調停、始於九日在市黨部簽定草約、決定翌日復工、嗣又以發生小波折、復工停頓、法公司方面、因又函請黨政軍三界、再任調停、於前晚在冷欣宅內會議、直至昨晨二時、方始議妥、該會因於昨日(十二日)上下午、召集會員大會一次、遂一致議決復工、工友千餘人、各開即於昨日下午四時半到廠、照常工作、玆將昨日情形、分誌於左、

▲兩次大會 昨日上午九時半、工友在該會會所召集會員大會、主席報告開會宗旨後、由市指委劉雲冷欣及社會局科長張廷灝等先後訓話、勸導各工友、勿以小波折而中止復工、並報告與資方負責人談判情形、由黨部負責担保資方履行簽定之草約、希望各工友不必過慮云云、旋討論復工問題、公決下午齊集本會會所、先行赴廠復工、下午三時、又開復工大會、主席華志勇、市指委劉雲訓話、謂各工友在復工時、遵守秩序、表示工人和平奮鬥精神、過二日、視資方對正式條件實行與否、再作第二步之奮鬥、要知市黨部爲謀工人利益而奔走、工友們亦當服從市黨部指導云云、經全體工友一致贊成、嗣罷工委員陳茂林、勸告各工友各按日夜班時間、照常工作、各工友亦表示一致服從、遂散會、

▲復工情形 復工大會散會後、即在該會門前整隊、電車工友在前、各機器間工友列後、三人爲一排、由市指委劉雲爲領導、一行千餘人、魚貫向法租界前進、經辣斐德路入廠、市指委冷欣及社會局科長張廷灝、先在廠等候各工友到廠、引導入內、以免再生誤會、故各工友均遵守秩序、入廠後即照常工作、故昨日下午法租界一部份電車、亦已行駛、

# 小呂宋國展籌備會

小呂宋國貨展覽會籌備會、昨日午後二時、在商品陳列所開第二次委員會、朱成章主席、議決如下、㊀確定一月十二日乘鄔滋生號輪運貨出洋、㊁函請工商部辦理出品免稅、㊂函請福建漆器商參加出品、㊃函請王介安朱謀先徵集綢緞出品、㊄訂於十四號午後三時召集會議、

# 銀爐職工分會改選

上海市銀爐職工會第一分會、開全體會員改選大會、周邦榮主席、選舉結果、蔣鴻飛・張海榮・王愛棠・鄭順泉・李金法・謝林生・丁邦達等爲執行委員、孔文浩・賈怡潮・姚鴻泉等爲候補、當即宣誓就職、

# 寧案損失調查委員

## 定期赴京履勘損失

### 中英中美昨均開會

中英寧案損失調查委員會、昨日下午在仁記路開第五次委員會、出席委員楊光泩・吳競・孔白・馬賽、其議程由英方委員提出寧案中之英方個人損失數目單、由我方委員審覈其估値相符者、通過、不符者還退、修改約計數十件、審查後、並決定星期五在北京路開第六次會議、中美寧案損失調查委員會、昨日上午十時、在黃浦路美領事署開第二十次委員會、到楊光泩・吳競・史派克・萊門四委員、繼續審查團體方面之動產損失、並決定十七日在南京開會、俾一方面繼續審查動產損失、同時開始履勘不動產損失、並聞我方委員將於星期日赴寧、準備一切、

# 黃金榮壽辰盛況

法捕房高等顧問黃金榮、昨爲六十晉一壽辰、特假聖母院路梵王宮爲壽堂、並設筵款待來賓、國府要人均派代表往賀外、其他有吳鐵城・繆斌・王柏齡・岳維峻・熊式輝・黃振興等、西人方面有費沃禮・蒲彥・石維也等、均往祝壽、車水馬龍、熱鬧異常、晚間大開筵席、並有名票友及各舞臺豪柱會串堂戲、以娛來賓、

# 浦東共產黨

## 押解龍華司令部

駐浦東之陸軍第五師十三旅廿六團第三營營長林增鼎、前日率同軍警、在周浦緝獲大批男女共產黨徒廿一名、昨日由林營長派兵押乘渡船、至高昌廟江邊碼頭上岸、解往龍華淞滬警備司令部懲辦、

# 江灣保衛團得獎

江灣保衛團、上月參與太嘉寶淞滬各保衛團、在彭浦鎮公共體育場會操、業經評判員評審成績、以江灣保衛團爲最優、今日由太倉程縣長致送優勝旗一方、文曰「衆望所歸」、該鄉行政局贈優勝盾一座、文曰「自衛干城」、各村公函、備致推重、

# 異軍突起之影戲院

玆有院商多人、組織一影片公司、購集巨資、就卡爾登舞場原址、改建影戲院由上海建築業中最卓著之鴻寶公司承辦、名建築師歌達氏親自打樣、並監督工作、刻正加工趕造、不日即可竣事、聞該院君錫以嘉名、曰大光明、譯以西名、曰Grand Theatre、蓋此院之偉大與富麗、頗足以副之也、聞該院主者與歐美諸大影片公司訂購著名影片、都百數十種、無一不佳、開幕之期、已不在遠、

# 青年會賽象訊

四川路青年會前晚(十二)繼續舉行象棋大比賽、到會者仍極踴躍、首爲中英比賽中式象棋一局、中國出席代表何智輝、英國傑克森、公證人爲葡萄牙國但奈盤、裁判員爲謝俠遜沈林生、比賽一局、英國勝、當即全體攝影、次青年會與國術分館比賽一局、青年會出席代表傅濟淮、國術分館居革非、比賽一局、青年會勝、又實業同鄉會郭本鏗與大夏大學陳祖比賽一局、雙方飛車走馬、爭持甚烈、結果不分勝負、昨晚仍爲各國繼續比賽、葡萄牙國亦派代表參加、今晚(十三)爲中英代表及交通與光華二代表作最後之決賽、

# 設櫃啓徵冬漕

本邑冬漕錢糧、現奉特別市土地局暨上海縣財務局諭令、於昨日(十二)設櫃啓徵、每石徵收洋七元、並帶徵縣道等費、午後由兩局長、先後派吏飭傳四市各鄉地保到局諭話、並發給易知由單、一面重申布告各業戶人等、一體赴櫃完納冬漕、以陰歷年底爲限

# 全市清道夫努力比賽

## 衛生運動積極籌備

### 閘北牆壁纖塵不留

國府內政部規定本月十五日、爲全國大掃除、舉行衛生運動之期、故上海特別市政府及縣政府均遵照辦理、定於是日在本市縣及各鄉一律舉行衛生運動、縣政府業已令閔行區等處、從事籌備、法華鄉江灣鄉等處、則已籌備妥善、市衛生局則於是日上午十時、在國貨展覽會大禮堂、舉行開幕典禮、晚間則在南市普益社及閘北中央大會堂兩處、延請名人演講、並放映各種衛生影片、對於閘北各馬路、從事清壓運動、一面令飭全市清道夫四百餘人、勤加清道、互相比賽清潔成績、定獎勵辦法數種、以資考成、並勸令居民亦於是日在家內大掃除云、

# 正金銀行長易人

## 對匯業匯兌事件不預聞

上海正金銀行行長橋爪、調任回國、新任行長渡邊禮、昨日已到滬、即日預備交代、昨日新舊行長會晤、商談中日匯業銀行事件、因匯業銀行日經理石丸、會訪晤橋爪、商權整理維持該行中日匯兌未了事項、惟聞正金對於匯業匯兌事件、不便預問、故已謝絕、

# 轟轟烈烈之浙江宣傳

## 國貨展覽會

### 陽歷除夕有提燈

昨爲國展會分省宣傳之浙江日、到浙江建設廳長程振鈞、浙省委黃膺白、上海特別市公務局長沈怡、浙江旅滬同鄉王曉籟・李馥蓀・石芝坤・方慶咸・及浙江民政廳・建設廳・財政廳・無線電話局・浙江大學・勞農學院・國貨陳列館・杭州市政府・浙西水利局・公路局・省商協會・市商協會・浙江省立蠶業改良場・農事試驗場・提倡國貨會・虎林公司・五洲固本廠等各代表等、下午二時三十分開會、由浙江省政府建設廳廳長程振鈞主席、首奏樂、次向黨國旗及總理遺像肅立行禮、次主席恭讀總理遺囑、次建設廳長浙江國展籌備分會分別報告、次黃膺白王曉籟李馥蓀諸毅成四君演講、講畢已四時三十分、因尚須表演各項游藝、故預定之各專家報告、如蔡諒友(絲綢)・譚仲逵(農業與國貨)・杜暢闓(農產富力概況)・吳廣良(茶)・阮在林(西湖博覽會報告)・于磯(米)・楊靖孚(森林)・吳潤蒼(園藝)・包伯度(肥料)・童玉民(農民銀行與農民合作之經營)等、均不及舉行、玆摘錄程許二君報告於下、

▲程振鈞報告 略謂今日報告、分口頭書面兩種、書面者、業有各項印刷品分發、口頭者、亦有各專門家逐項報告、鄙人僅就浙江農工礦最近情形、與浙省府施行計劃、作簡單的說明、浙省此次參加物品甚少、不足以代表全浙、故爲口頭的補充、浙江出品約可分以下各類、㊀蠶繭、每年出產約五十萬擔、各縣現皆從事改良蠶種、餘杭每年蠶種收入達百萬元、省府今有製種場指導所、每年得費四十萬元、使質地改良、數量增加、㊁絲綢、杭州・吳興・嘉興・硤石・南潯・蕭山、皆有絲廠、用改良繭繅絲、如杭州華本緞、寧綢、湖州湖縐、寧波塔府綢等、推銷外國遐邇馳名、㊂棉、餘姚・紹興・慈溪・上虞・平湖・海寧・蕭山・及溫台・臨海、均有出產、(棉場棉種打花機花棉質檢驗所等、均擬次第設立)、紗廠布廠襪廠等、亦已卓著成效、㊃茶、杭州龍井、紹興平水、溫州紅茶、(綠茶行銷美國)每年廿五萬金三十萬箱、㊄酒、紹酒行銷全國、外人亦嗜、爲浙江特產、㊅水產、定海每年收千餘萬、溫台亦富、現已設立工廠及學校、從事改良、㊆紙、武林竟成之紙板、富陽龍游等處之紙、出產甚富、現更擬在溫溪利用水力、設新聞紙廠、㊇火腿、磁器以及台之竹器橘子、溫之蓆子皮革等、亦爲浙江大宗出品、㊈工廠、除前述各廠外、鐵工・製革・碾米・電燈・火柴・罐頭等亦有工廠、㊉礦、礬石・鐵・煤・等甚富、省府現有礦產調查所之設、以圖開發、浙省更預備在明年開設、㊉㊀西湖博覽會、其地址會期經費等、均已定有辦法、另有印刷品在會場分發、請各界踴躍參加、

▲許心餘報告 略謂兄弟今天代表分會、作簡單的報告、浙江籌備分會、是杭州總商會省商民協會國貨陳列館三機關組織、商會商協會負徵品之責、國貨陳列館負輸送之責、因時間短促及各縣交通不便、出品不多、除了浙大勞農學院緯成公司武林工廠有充分陳列外、其餘出品甚少、現爲補救此缺點起見、請各專家就浙江特產、分類作詳細報告、並請名人演講、同時浙江省政府及全省民衆、一致聯合起來、辦一個西湖博覽會、希望大衆一致帮助、一致參加、

▲招待國貨廠家 昨日浙江建設廳長程振鈞、國貨陳列館長許心餘、西湖博覽會籌備委員阮性宜等、在國貨展覽會委員室、招待各國貨廠家、各省市代表、及浙江旅滬各同鄉等、討論西湖博覽會進行事宜、到徐賡華、代表提倡國貨會、烏崖琴、代表上海天一味母廠、孫宏幹、代表上海振華布廠、錢崇耕、代表上海孔雀領帶公司、李象才、代表上海麗華瓷業公司、殷秀峰、代表常州厚生機器廠、邵豐臣、代表華福帽廠及仁昌永廠、謝壽昌、代表祥泰廠、支震淵、代表新中公司、沈季餘、代表美亞綢廠、吳子佩、代表絲織公會、陳翊廷、代表昌興煙廠、沈叔琛、代表華東織造廠、

▲遊藝都有精采 昨日遊藝、均係浙江代表朱戣宜及國展會遊藝主任張磐臻二君特約人員、日場節目如勵志公學之豐羅漢、均表演西湖名蹟、黎花少女歌舞團之歌舞團、孫魁良君之化子拾黃金、以十三齡兒童而能模範做有名演員之聲調、尤爲難得、末後載歌載舞、突各梯滑稽、博得全場一致之贊美、夜場京劇有浙江同鄉會王曉籟等加入、更爲名貴、所有一切費用、均由浙江票友担任、其熱忱尤可欽佩、該會主席委員趙晉卿、以該會閉幕日、適爲陽歷除夕、特發起於是晚舉行提燈會、與會名廠家及各國貨團體、以一舉兩得、均甚表贊成、全各教育機關、則正在分頭接洽、

# 文電擷要

上海總商會、昨電南京國民政府財政部、請飭海關路局嚴行查禁劣角、

本市六區黨部、因日領無理退還我國關稅自主照會、特通電反對、

中華民國全國商會聯合會、昨呈國民政府二文、㊀請痛勦土匪、保持交通狀態、㊁請令滬杭火車快車在莘莊停靠、

## 華德路 酒排間中發生慘劇
### 西捕鎗殺大司務

昨晨十一時、滬東華德路荆州路轉角三百十四號半至三百十七號半英兵酒吧間大司務餘姚人楊家祥、被匯山捕房之西捕二百四十六號槍殺、玆將調查所得、錄之於後、

華德路荆州路角三百十四號半至三百十七號半四幢四底房屋爲一專供英兵飲食之酒吧間、包辦者爲溫州人汪士信、家住麥特赫司脫路、汪係四馬路工部局西國商團總部包伙食者、該酒吧間內雇用大司務西崽出店各一人、大司務爲餘姚人名楊家祥、西崽爲上海人張忠文、出店爲溫州人黃元璜、均居宿該屋樓上、該酒吧間自下午四點開至晚間九時半止、每日自早至晚、由警房派一兵士在該處監督、每日收下之款、爲西崽張忠文收藏、於每日上午九時許將所收之款、送交汪士信、昨晨十時三十分、西崽張忠文已往交款、有匯山捕房之二百四十六號西捕身穿制服腰佩手槍覲似上差者入內、時祇有一監督之英兵及大司務楊家祥出店黃元璜三人在內、該西捕入內後、即與該英兵閒談、旋即走近櫃台、向大司務楊家祥欲牛奶茶一杯、楊當即煎就一杯、置於櫃台上、已則揩拭玻璃櫃、該西捕即站立櫃旁而飲、飲之過半、乃付小洋二角、時在十一時左右、出店黃元璜上樓清理一切什物、約歷二分之久、突聞槍聲一響、似在樓下、初不介意、乃不滿五秒鐘、又聞一響、知有變故、即下樓覘之、見楊家祥已倒臥於櫃台內玻璃櫃下、玻璃櫃之玻璃一方及櫃內杯子數只、已被擊碎、視其形狀、或楊立於藤椅上揩拭玻璃、被該西捕出槍轟擊、彈子穿過其身而再擊破者、當時楊胸部血如泉湧、出店黃元璜即上前扶起、但已不能言語、黃驚駭異常、擬電話通知其主人、該西捕見已肇禍、即云「不必多言、」隨用電話報告匯山捕房、不數分鐘捕頭及中西探捕到來、調查被擊情形、一面即將傷人車送同仁醫院醫治、奈因傷及要害、抵院時已經氣絕身死、當將屍體車送斐倫路驗屍所、候今晨檢驗、楊現年二十歲、在該酒吧間工作祇有三月、薪水僅十二元、尚未成婚、父母尚住餘姚鄉下、年已古稀、其胞兄家豐、在北浙江路福昌煙公司爲出店、聞耗前來、覩此慘狀、哀痛不止、聞該西捕現已暫時停止辦公、聽候處分云、

## 華商電車中之紛擾
### 自稱偵探無票乘車
### 賣票與偵探併解公安局發落

昨日下午一時許、有自稱法租界捕房偵探吳廷榮、於華界民國路新開河搭乘三路圓路華商電車、擬至東新橋街車站、當經二十三號賣票魏金剛向索票資、該探置之不理、魏向之理論、致起衝突、正在難以排解之際、適爲站附近鐵門口之報警所越捕瞥見、前往拘拿、時華法交界、觀衆麕集、僉以該探不買車票、羣起不平、旋見越捕前往干涉拘捕、更激衆怒、譁聲大作、蜂擁上前、將該賣票及該探奪回、扭交該處崗警帶入二區一分所、該處越捕見勢不敵衆、急電話報告大自鳴鐘捕房、捕房聞訊後、立派出中西探捕二十餘名、荷鎗實彈、如臨大敵、一時形勢、驟然嚴重、迨捕房各探捕到來、該探吳廷榮賣票魏金剛並見證毛志賢等已抵警所、由所長詢明原委、連同證人毛志賢等一併移送公安局、聽候訊究、

## 車中怪客
### 青年無票乘車
### 態度離奇消極

昨日下午零時二十分、淞滬火車自北站開出後、查票員在三等客車中查見一青年男子無票乘車、查票員當即向該青年補票、詎料青年精神傷痿、自怨自艾、聲稱囊中並無分文、此行赴淞、其人世已無多久、你寬恕這遭、來生補報罷、查票員見青年形跡離奇、語言彷彿、隨即報告隨車憲兵、經憲兵詢問原由、青年自稱名楊林福、現年二十九歲、常州人、家住浦東、向業小販爲生、此外則一味支吾、不肯吐露實情、憲兵等察言觀色、覺此青年頗有厭世之念、恐有意外舉動、以人命爲重、故當即將青年帶送吳淞七區公安局、經區長吳紹璘規勸一過、青年漸漸悔悟、吳區長乃派警士於昨日傍晚將青年送回浦東矣、

## 公共汽車撞電車
### 輾傷外國老婦

昨日下午五時半鐘、行駛靜安寺路新公園之一路公共汽車、駛至外白渡橋、外灘花園前、因避讓一外國老婦、向右稍偏、致與電車相撞、該老婦因欲穿過馬路、停足不及、當被輾傷足部、事後由捕抄錄二車號碼、回行報請捕頭核辦、一面並將受傷老婦車送醫院醫治、據云傷勢尚輕、當無性命之虞

## 汽車下之犧牲者
### 屍體分別驗明

**華捕** 本月二號下午有利汽車公司之四〇二二號汽車夫某甲、駕車經過乍浦路橋司機不愼、將匯山捕房七九八號華捕撞傷送院醫治無效身死、業經臨時法院驗訊在案、玆聞屍屬方面已委託律師撰狀向臨時法院提起控訴、請求伸寃、

**鄉人** 昨日上午七點餘時、有年約四十左右形似鄉人某甲、行經法租界邁而西愛法國新總會對面、突被某號汽車撞倒、碰傷頭面右眼角右面頰等處、因傷身死、由捕舍見、報告捕房、派探前往察得該尸四方臉、身穿元色洋緞棉袍、內襯灰色布夾襖棉襖各一件、外繫藍布竹裙、白布短衫、灰布夾褲、白布單褲、頭戴小帽子、脚着白線襪、元色浦鞋頭鞋子、由探回稟捕頭、將尸舁入同仁輔元堂驗屍所、于下午報請法公堂譚承審官涖所驗明升坐公案、據包探稟明前情、聶君諭驗得已死無名男尸、委係生前碰傷身死、查無家屬、應即拍照由堂收殮尸棺層壇召領

## 大幇盜匪圖刧未成
### 徘徊軋花廠門前
### 被探拘獲六名

哈爾濱捕房華探皮炳章、得線人報告、謂有大幇盜匪、意圖搶刦海勒路三百七十號・三百七十一號日商三和軋花廠財物、遂稟明捕頭、協同華探目楊阿泉華探康增祥馬孝治士俊亭等、於前日上午十一時三刻、各備武器、密往守候、至午後一時許、果有盜匪六名到來、在三和廠門首徘徊數次、並不入內、形似已知不妙、即分頭而逃、該探等遂上前將六盜先後追獲、帶入捕房、由捕頭詰悉其名徐海州陳錫三何三、均安徽人、姚青松吳阿根均南京人、並在徐陳何吳四盜身畔抄出手槍四支、子彈三十二粒、彈夾四只、諭令收押、昨晨解送臨時法院、即據中西探稟明拘獲情形、請求延期調查被告等犯案、隨將鎗彈呈案請察、詰之被告徐海州供稱在廣東爲當兵士、由粵來滬爲日無多、與各被告並不相識、我並未帶手槍等詞、陳錫三供向在輪船上爲茶房、何耀一供在原籍在當兵士、昨日始來上海、姚青松供向爲木匠、王明發供爲小工、昨日送胞姊上火車回來、經過海勒路被誤拘、吳阿根供該項手槍係代人攜取等詞、經熊飛推事得供、諭令被告等還押、候改期會明再訊、

## 盜匪定罪
### 四名各處徒刑

楊樹浦捕房華探長魏金福包探曹傑、於九月六號在平涼路一千零五十九號及華盛路草棚內拘獲盜匪江北人兪甫江洪長貴王文春婦人洪沈氏張兪氏及嫌疑犯劉長巨等六名、抄出手槍一支、子彈五十五粒、盒子炮一桿、子彈六粒、并調查得兪盜等於七月十號九月六號之間糾黨持械搶刦塘山路二百十四號范萬林、蘭路六十九號周長發、龍江路一千二百三十六號趙仲岳等戶値洋一千餘元之衣飾銀洋、及擄綁住居法租界二百七十五號張治中之九歲男孩念慈、並吳淞鎭戶曹春泉之孫六歲男孩百興、勒贖鉅款、而念慈既由其家屬備款贖回、小孩曹百興迄無音信、前捕房將兪甫江等六名解送臨時法院、訊供各情、迭誌本報、被告劉長巨訊明無罪開釋、其餘兪等五名已研訊終結、聽候宣判、昨晨奉許家棫推事宣判被告兪甫江處徒刑十四年、洪長貴處徒刑十二年、王文春處徒刑一年又六個月、洪沈氏處八月、槍彈沒收、又批張兪氏兪甫江擄曹春泉之孫一案、移送內地官廳辦理、兪甫江洪長貴張兪氏擄張治中之子一案、移送法公廨辦理、

## 火柴廠 工人械鬥
### 袁林法等五名收押

浦東燮昌火柴廠工人沙金林與同廠工人王如元等積有仇隙、被王糾集多人與沙械鬥、該廠工會糾察員楊殿榮等到場阻止、致遭毆傷、當時在浦東爛泥渡第一樓茶館出手大打、結果沙方受傷多人、當經人報告三區、立派大隊巡警趕往彈壓、將王方之袁林法王洪生等五名拘獲、當以案關集衆械鬥、危害治安、即申解公安局、經司法科研訊一過、於前日下午移送地方法院、當奉檢察官驗訊一過、判袁林法等五名收押、沙金林等斥退自醫候辦

## 誘拐女子
### 陳永生還押候究

浦東楊家渡張家宅鄭氏張阿華之養媳嚴金寶及金寶之異姓姊妹林妹、被陳木林之妻陳氏、與其子陳永生誘拐藏匿一案、曾因事機不密、爲周秋桃所見、報告張阿華、將陳扭控二區一分所、解送地方法院收押、不料前日嚴金寶在浦東春江碼頭地方、被乃姑張沈氏遇見、遂扭送三區一分所、訊據嚴金寶供年十六、舊歷十月十八日、陳永生之母將我誘至其昌棧碼頭擺渡、其時陳永生已經守在該處、而林妹亦來、遂一同到浦西、林妹當隨陳母回去、我則由陳帶之乘提籃橋電車轉至跑馬廳三角場藏於十號內居住兩日、又將我藏在附近另一屋內、旋又將我帶至北車站、其時林妹已在、即一同被他藏匿、不令出外、迨至月底、陳永生之母向我說云、爾到浦東去走一趟、如無人看見、即歸來、若有人看見、逕即返家、不可言是我等所藏、否則與爾不利、但我被姑撞見、只得訴明前情等語、當以法院有案、遂於昨日解送地方法院、經黎檢察官開庭提訊一過、被告陳永生矢口不認、官判陳還押、該女給原告張阿華領回管束、聽候究辦、

## 從良解決
### 小林黛玉
### 償還養母一千元

公共租界汕頭路校書小林黛玉、年方及笄、出身姑蘇、而身材姣小玲瓏、貌亦楚楚、養母陳氏、愛若掌珠、嗣因與前南京公安局長某君發生戀愛、原擬娶歸藏諸金屋、無如身價問題、未能妥洽、遂爾中止、惟該校書心志堅決、竟不別而去、並聘律師以強迫爲娼不許從良之詞由律師函致其養母陳氏、着其迅速解決、而陳氏以該女小時領爲養女、不報養育之恩、反而延聘律師與其爲難、亦延律師擬將捲逃之詞控之法庭、後經雙方一再調解、始於昨日償還陳氏洋一千元、以作撫養該校書歷年衣食等費、現已雙方允洽、即告和平解決、

## 孤注一擲曹明達失踪
### 涉足交易所跑狗場之結果
### 虧負三千煙公司報捕請緝

蘇州人曹明達、向在本埠農商煙公司爲司帳、管理銀錢帳目、平日酷嗜投機事業、時往各交易所及跑狗場賣空買空及賭博輸贏、自入秋以來、命運多舛、每戰輒北、約計虧負銀二三千兩、前日陰歷大月底、曹將公司內所收之帳款七百餘元、攜往某跑狗場作孤注之一擲、詎結果又均輸去、以致無顏回見、頓告失踪、直至昨日傍晚、尙未見曹之踪跡、玆經該公司主人查核帳簿、共被曹用空帳款三千元左右、除向保人追償外、並投報捕房請緝、

## 求援婦女協會後
### 又延律師控訴與夫離婚
### 法院辯論終結定期宣判
### 許秀英

住居周家嘴路之寧波人王錫光、於前年九月間由父母爲娶許康寧之次女秀英爲妻、今夏夫婦婆媳互相不和、秀英遂歸母家、旋投婦女協會、請被丈夫翁姑凌虐、請求援助、經該會幹事陳振權女士召集雙方家屬、進行調解、當場彼此衝突、由婦女協會報告該管警局、謂王氏方面糾衆意圖搶刦許秀英、由警局將一干人證解送上海地方法院、偵查之下、認爲證據不足、免予公訴、從此許秀英更不願重回夫家、故王錫光遂向臨時法院控其岳丈許康寧匿女不交、業經訊明判決、許秀英應歸王錫光領歸、乃許氏非但不遵判履行、復延律師向臨時法院控與王錫光離婚、前日午後、由張正學推事開庭傳訊、原告許秀英陳述被丈夫翁姑虐待情狀、謂今年十八歲、前年九月十六日嫁與王錫光爲妻、成婚四日、因打碎一碗、被姑斥責、誣我另有姘夫、於是丈夫乃以手槍相向、迫將姘夫姓名說出、自此常被毆辱、今年四月小叔倫錢、我姑又誣我偷、迫服鴉片、七月母病、父來喚我歸省、亦被攔阻、嗣經媒人再三說情、始允放歸、但以三小時爲限、我歸後訴悉父母、不願再回夫家、乃投婦女協會、迨該會調解之日、被告父子等又欲將我搶去、經該會辦事員奪回、我現住清節堂、懷孕已有九月等語、繼據被告王錫光供、我與原告感情甚好、此事全係岳父從中作祟、岳丈家開燕子窠、彼之長女已於去年離婚、岳丈得五六百元、今又教唆次女與我離婚、故原告所供全屬子虛、原告每次回家、均係岳丈領歸與其情人相會、我實不願離異云云、又由陳振權女士到庭證明調解破裂情形、末由兩造律師開始辯論、原告律師根據原告所訴事實、以被告虐待過甚、請求准予判離、而被告律師則將原告所訴用手槍恫嚇迫服鴉片各節、逐一辯駁、謂原告所言俱無證據、凝難憑信、且原告既經懷孕、若准離婚、則將來萬一生子、此子誰屬、殊費考慮、故本案此際斷難離異、請飭原告遵照前判、仍與被告同居、張推事諭辯論終結、候定期宣判、

## 首都足聯會行將開幕
### 定十五日開始比賽

南京公共體育場玆有南京足球聯合會之組織、分甲乙二組、早已通函各學校各機關、邀請加入、現報名業經截止、計加入甲組者有五隊、乙組者有六隊、日前該會開第一次代表會議、討論結果如、(一)通過本會簡章與比賽細則、(二)比賽制度採單循環制、(三)比賽開始日期、定本月十五日、(四)比賽時間、除星期六共賽二次、星期日上下午共賽三次外、每日祇賽一次、於下午二時半起、(五)共所聘定之委員、爲中央大學教授盧頌恩(主席委員)、金陵大學教授劉[illegible]本、勵志社體育幹事錢一勤、中央黨務學校教授孫立人、外交部李駿耀、玆將該會比賽秩序表列下、

| 與賽隊名 | 組別 | 日期 | 時間 | 裁判員 |
|---|---|---|---|---|
| 鍾英–成美 | 乙 | 十二月十五日 | 下午一至三 | 吳中俊 |
| 金大B–軍校 | 甲 | 同右 | 下午三至五 | 孟壽彭 |
| 中實–青年 | 乙 | 十六日 | 下午一至三 | 陳振鵬 |
| 金大A–黨校 | 甲 | 同右 | 下午三至五 | 盧頌恩 |
| 南中–鍾英 | 乙 | 十七日 | 下午二時半 | 孟壽彭 |
| 青中–成美 | 乙 | 十八日 | 同上 | 陳振鵬 |
| 金中–實中 | 乙 | 十九日 | 同上 | 孟壽彭 |
| 南中–成美 | 乙 | 二十日 | 同上 | 徐紹武 |
| 中大–金大B | 甲 | 二十一日 | 同上 | 錢一勤 |
| 金中–鍾英 | 乙 | 二十二日 | 下午一至三 | 吳中俊 |
| 金大A–軍校 | 甲 | 同右 | 下午三至五 | 孫立人 |
| 金中–青中 | 乙 | 二十三日 | 下午一至三 | 陳振鵬 |
| 中大–黨校 | 甲 | 同右 | 下午三至五 | 錢一勤 |
| 中實–南中 | 乙 | 二十四日 | 下午二時半 | 孟壽彭 |
| 青中–鍾英 | 乙 | 二十五日 | 同上 | 陳振鵬 |
| 中實–成美 | 乙 | 二十六日 | 同上 | 孟壽彭 |
| 金大A–金大B | 甲 | 二十七日 | 同上 | 陳振鵬 |
| 金中–成美 | 乙 | 二十八日 | 同上 | 孟壽彭 |
| 中實–鍾英 | 乙 | 二十九日 | 下午一至三 | 陳振鵬 |
| 中大–軍校 | 甲 | 同右 | 下午三至五 | 孫立人 |
| 青中–南中 | 乙 | 三十日 | 上午九至十一 | 徐紹武 |
| 金大B–黨校 | 甲 | 同右 | 下午一至三 | 陳振鵬 |
| 中大–金大A | 甲 | 同右 | 下午三至五 | 錢一勤 |
| 金中–南中 | 乙 | 一月一日 | 下午一至三 | 孫立人 |
| 黨校–軍校 | 甲 | 同右 | 下午三至五 | 盧頌恩 |

## 西青會籃球
### 今日比賽秩序

西人青年會籃球錦標比賽、已於前日正式開幕、今日有四隊出場應戰、一屬甲組、一屬乙組、於下午七時半起、在靜安寺路西人青年會健身房舉行、入場券分兩種、樓上四角、樓下六角、參觀者概於白克路側門出入、其今日比賽秩序如下、紅隊與游艇乙(乙組)時間七時半、麥令斯中與游艇甲(甲組)時間八時半、

## 培明女中將開游藝會

麥根路培明女中、開辦以來、成績極佳、自立案後、本學期學生增多百餘名、現聞該校定於本月十五日、假寗波同鄉會開游藝大會、學生表演音樂歌舞、皆該校教員並英籍女士之創作、此外尚有滬上少見、新劇爲慶情劇、別開生面、劇名新穎、其餘節目甚多、亦均佳妙、想屆時必有一番盛況、

## 滬江徐匯比賽足球
### 今日下午在足球場

今日下午三時、滬江與徐匯在中華足球場比賽足球、係中華足球聯合中字組之延期賽、

## 滬大附中足球隊赴蘇

滬江大學附中足球隊、定於今日下午乘車赴蘇、參與江南各中學之比賽、同行共十七人、由教練馮教準君領隊云、

## 泉漳中學 各級球類之錦標

泉漳中學本季自開始各級球類比賽以來、玆已結束、在比賽期中、各級球員精神飽滿、其中尤以初三年級連得三種錦標、爲各級冠、玆將各級所得各種球類錦標分列於后、足球錦標・初一年級、籃球錦標・初三年級・雙人網球錦標・初三年級、單人網球錦標・初二年級、排球錦標・初二年級、越野賽跑錦標・高一年級、

## 光華中學籃球隊 戰勝美國公學

光華中學昨日下午四時半、與美國公學比賽籃球、結果四十三對二十三光華勝、

## 暨大科際球賽結果
### 普通科高中得錦標

暨南大學科際足球比賽、自從十月餘共比賽十五次、前日最後之一戰、以普通科高中與商科高中、結果以二與一之比、普通科高中勝、普通科自開賽至今從未敗北、只和局一次、遂以得九分而奪得本屆錦標、玆附該隊隊員姓名於下、王振芳・陳永興・許克明・蔡錫培・陳錫忠・[illegible]・凌國文・劉曾儀・謝德民・吳榮銓・張玉卿・章文(隊長)・周傳琛・[illegible]・[illegible]・周錦盛(幹事)・

## 集美明日開運動會

廈門集美學校、向有體育聯合會之組織、本學期開學後、即開會討論、議決於十二月十四十五二日舉行第十六運動會、茲悉球類越野賽跑、先期舉行、至田徑賽團體表演等決於規定日期舉行、凡外界贈送獎品者接踵而起、屆時必有一番熱鬧也、

## 市一體育場籃球會
### 明日比賽秩序

| 隊名 | 球場 | 時間 |
|---|---|---|
| 萬行–通惠 | 南球場 | 三時三十分 |
| 翼與–浦小 | 中球場 | 三時三十分 |
| 時化–中華 | 中球場 | 四時十五分 |
| 梅深–尚文 | 南球場 | 四時十五分 |

## 體育場約期賽乒乓

市一體育場幼童乒乓隊、曾於上星期日戰勝時化、今又與尚文學校相約、於十六日上午十時、在該場作友誼比賽、

## 暨大商學院開同樂會

國立暨南大學商學院同學會、昨日(十二)下午二時起、在該校禮堂舉行師生同樂大會、到有副校長[illegible]、教務長楊汝梅、院主任[illegible]、教授蔡正雅・[illegible]、訓練處副主任康選宜及全體會員二百餘人、首由主席林文海報告開會宗旨、次沈國瑾報告改組之經過、繼副校長楊教務長等均有演說、


## 咳而可忍孰不可忍
### 如不可忍須服韋廉士醫生紅色補丸以治之

咳嗽之症每甚於冬而劇於夜其困苦情形不特身受者難忍即凡與之接談或同室臥睡者亦覺其十分討厭久延不治且有發生癆瘵之可能治之之法舍服韋廉士大醫生紅色補丸補其血而強其肺無他道也

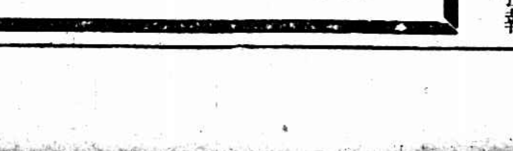


奉天大南關七十六號遼陽中西醫學校學員李君沛蒼來書云「予體素弱血氣不足嘗患胸間脹悶氣短咳嗽等症久醫不愈近且善忘頭暈四肢痠痛精神疲憊而咳又多在五更正在無法之際適有友人勸服韋廉士大醫生紅色補丸一瓶服完即覺胸脹減輕飲食增進續服數瓶咳嗽盡除諸症悉退現在動作辦事且非他人所能及也」

價目每一瓶大洋一元五角 每六瓶大洋八元 總發行韋廉士醫生藥局上海江西路六十號各藥房均有出售或直向本局函購不取郵費收用郵票

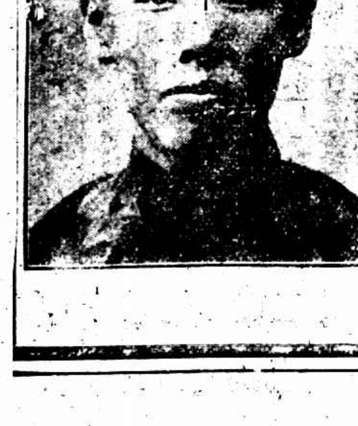

## 元一輪公司被控

▲定十八日宣判

元一輪船公司經理陳琴軒、前向人和行租賃孟得哥號輪船、以三月爲期、被欠租金七千二百五十元、該行經理林春生、乃延律師控陳於臨時法院、昨日午後、由張正學推事傳審、原告律師陳明案情、將證據呈案、請求照控數判決外、並以被告日來已將另一輪船抵押數千兩、繼無償還債務意、恐將來判決後、執行困難、故請求先予假執行、而被告亦延律師辯護之下、張推事諭候定期本月十八日午後宣判、

## 盜警

▲蔡陽弄 居住本埠南市蔡陽弄廿九號之朱彩延家、於昨晚十一時、忽來着大衣者三人、徘徊門外、其一將窗內鐵格折斷、超越而入、即立於天井中、高喊你們要吃手槍麼、朱包車夫見情有異、急潛往報告附近之一區二分所、該所立派公安隊十餘人、同往兜捕、在外望風之盜、見勢不佳、立刻分頭潛逃、幸無損失、

▲高昌廟 高昌廟江邊碼頭東弄十號吳梧明家中（吳在兵工廠做工）、於昨夜六時半、突來盜匪三人、劫去洋十三元、金圈一付、服十餘件、共約值十元、盜等得贓後、正欲圖逃、吳妻狂呼盜劫、被盜開槍一響、子彈穿過吳妻左腿、立即倒地、盜等均被逸去、嗣由吳梧明將其妻送醫院救治、一面報告公安局請緝、

▲萬裕街 川沙婦人金吳氏、住居南市萬裕街永貞里某號屋內、昨日上午十一時餘、該氏偕傭婦出外、欲赴祥和里某姓家探視親戚、行經祥和里弄口、突遇匪徒一人、將其頭上金挖耳一支約值洋十餘元搶取後、攜贓向西飛步奔逃、適有該管一區一所調查戶口之巡長金錫良偕巡警朱得康、在彼工作時、瞥見一人衣服襤褸、奔走甚急、形跡可疑、立即上前拘住、盤問來歷、誚得從祥和里來、當即伴同至該里弄、得遇該失主告訴前情、即在其人身上搜出原贓、當帶回該所、劉所長訊據供稱名孫和清、年二十三歲、杭州人、家住公共租界清和坊、前業水菓、今因失業、不得已而出此下策、當飭申解市公安局第三科訊究、

▲十六舖 有崔榮甫者、在南市十六舖外馬路、開設萬豐鷄鴨行、歷有年所、營業頗旺、前晚九時半許、突有盜匪七人、或穿藍衫、或披大衣、闖入該行、另一盜把守行門、藉以望風、其餘則直達店堂、各盜摸出手槍、將行中之所有販客十三四人、驅入一室、加以監視、然後從容搜劫、先入樓下帳房間、詢問行主在否、次問帳房何在、是時帳房中、適有四人、聚叉麻雀、旋由司長曹憲周、聞聲步出、詢盜何事、盜即迫令交出鐵箱上鑰匙、言已、出示手槍、嚇禁聲張、曹急乃將鎖匙交出、盜得鎖匙後、遂將鐵箱開啓、鐵箱內共有現洋鈔票三千零二十九元、又支票一張、票面洋一千八百九十五元、輔幣券共計小洋四千零二十八角、盜視此物、一併封去、分藏在各盜之衣袋內、各盜在帳房間中搜劫後、乃紛紛上樓、在各人身上施行搜劫、當在崔妻某氏身上搜下三元、另一婦人周氏手上所御之金戒兩隻、亦被捋去、並大洋四元、各盜飽掠後、攜贓下樓、出門向西首小街轉灣而逸、該行見盜遠去、始出行門、喚呼崗警、吹笛報告、奈盜已杳如黃鶴、公安局方面、在追緝中、

疑、當即上前搜查、在李蘇兩人身上抄出實彈手鎗各一支、帶入捕房、昨解法公堂請究、中西官判李蘇兩人各押西牢一年、期滿永遠逐出租界、

### 行凶拘留

合肥人陳寶華、四十五歲、住中山路ㄠ原坊陳兩豐織布廠內、現爲該廠之主、昨日上午、將織布工人黃海清、持鐵槌毆傷頭部、被警拘入警局、判拘留五天以儆、

### 緝獲積盜

水上公安隊一區水警、日前在浦南查悉有積盜王吉臣、（即小五子）及張四洪兩犯、常在該處轄境內搶劫商民財物、犯案纍纍、爰派偵探將兩犯緝獲、抄出盒子砲一支、當即押解到區研訊明確、於昨轉送地方法院訊辦、

### 倒地不起

前日晚上有年約四十左右之某甲、行經法新租界金神父路新新里二號門前、忽然倒地不起、由越捕杳見、恐係病斃臥地、將甲車入捕房、

延捕頭察得甲面色慘白、似係患病、當即車送仁濟醫院醫治、詎到院不及施救、已氣絕身死、即將尸體轉送同仁輔元堂驗尸所、於昨日午報請法公廨委承審官蒞所驗明無名男尸、委係因病身死、查無家屬、應即拍照由堂收殮、尸據屍增(?)錄藍布袴上餘 外罩元色洋布棉袍、元色洋布單長衫 元色洋布夾馬掛、禿頭脚穿線襪 元色布鞋子、

### 竊犯示衆

專在閘北滬太長途汽車站至新閘橋一段摸竊旅客之匪徒顧根喜（即小浦喜）、昨日下午三時許、在該站竊竊羅店旅客趙楊氏攜帶之小孩手上金太魚、被淞滬保衛團十三支團團員陳長茂拘獲、帶至團部、判令顧根喜（即小浦喜）示衆三日、再行核辦、

### 氣象

徐家匯天文台報告云、昨最大氣多霧兼降雨、北風、氣壓高而穩、溫度最高四十八•二度、最低四十五•一度、預測天氣而冷、沿海各地有霧、中國海濱風向介於北方及東方之間、耶普島四週氣壓頗低、


### 中意汽車學校 招生

本校第一期學生行將畢業、擬續招新生凡欲謀職業及欲購備汽車自行駕駛者如先來校研究定能滿意學費低廉欲觀詳章附郵即寄 校址上海法租界霞飛路九〇九號

### 冒探行封

（形形色色）

開徒周阿德沈和尙兩人、於前日在法租界貢浦離附近、冒充包探、以檢查行人爲由、嚇住沈阿生恐嚇、任意搜查、當被劫去坦洋六十餘元而逃、後由沈報告捕房、飭探將周沈兩人拘獲、昨解法公堂請究、原告投訴被劫情形、並稱被告等開經後、到來隴還洋三十七元、尙少二十三元、求請訊究、詰之周沈兩人供認冒探行劫不諱、中西官判周押西牢一年、沈押三個月、

### 帶械判押

閘北人李少成許阿小六當伏三人、於日前晚身攜手鎗、乘黃包車、擬至法租界貝勒路圖劫、不料行至菜市路口、被法捕房探目毛金根何七張等巡查到來、查見李等形跡可

# 治肺病 特效藥

保肺漿治肺病之特效藥也•
多言傷氣、肺臟易受傷、或遇肺病者、此時必更形厲害、
肺氣閉塞 咳嗽不止 頑痰上升 呼吸喘急
能通肺氣 能止咳嗽 能消痰喘 能平氣喘
際茲冬令○舉凡新久肺病○請速試服 此特效藥○如有感冒傷風咳嗽○服之○尤其迅效○
大瓶 洋一元七角半 小瓶一元
（並製保肺飴糖片功同保肺漿每盒洋一元）
上海四馬路中 太和大藥房總發行 中外各埠分店及各大藥房均有出售

治咳專家 唐拾義 防務久咳丸

上海搬場公司
服務最久
隨帶搬夫四名 車租每小時四元
總行南市租界：口所大碼頭南河沿 電話中一六一二一；中一六三九三；中一八八七七
（分行）法租界世界大西首寗波路；…
傢俱嫁粧行李 拆裝搬好


# 商場行市

## 厘軟拆平

▲洋釐 昨十二日（即夏歷十一月初一日）厘市趨勢平軟、計早市爲七錢一分九釐八七五、較前日午收小六二五、午市七錢一分九釐七五、回落七五、業中做開尙屬各欵不若上日暢旺、計有一百餘萬、各銀行互市五六十萬、來源有鎭杭長江等裝到八九十萬、去胃無多、小同行收兌鈔票售出現洋等七八十萬、江角早午市同爲六錢一分八厘半、加二五、廣角早市五錢九分七厘七五、午市五錢九分七厘半、小去半厘、成就十餘萬、拆兌價早市一千二百〇四角三分、午市一千二百〇四角六分、升一角三分、銅元加長一千、爲四百〇九千、衣牌二千九百四十四文、加四文、角坯二百四十四文、貼水五十文、如前、

▲銀拆 昨中外各銀行暨錢莊收解各種貨匯稅交匯欵一千餘萬、銀拆平常、早市轉爲二錢二分、比上日午收已增三分、午市回平、計二錢、較前天加一分、銀行掛牌亦大一分、

## 外匯甚變更

昨本埠外匯掛牌倫日金減二五、計七錢一分、披啡減二五、計九十兩〇二五、其餘概無變化、大條忽已回長、惟日美綫稍低落、銀行外交易並不湧旺、市價先鬆後堅、終則比較上日計先令縮〇六二五、美金縮〇六二五、日金加上一二五、人心未定、而日金亦有時起時仆之概、華商曾買進日金一百萬元、亦售出數十萬元、銀行如安達正金大通等售出一百萬元、工商浙江三井等購進幾十萬元、又先令銀行互相成交及華商略結約共十萬磅、美金交易寥寥、至後市內價漲三例無正式之市、故買賣極少、惟晴縮中擬轉佳、

▲英匯 內盤略有零六二五上落、華商交易有限、上午正月份出價二先令十一便士四三七五、荷蘭進一萬、價同上、係正金售出、下午一月份出價七辨士二七五、進價七辨士四三七五、二月出價七辨士三一二五、入價三七五、華義與麥加利對做十二月一萬、價七辨士半、東方與浙江對做二月一萬、價七辨士半、比與大英對做一萬磅、價七辨士半、三七五、大通出一月一萬、價七辨士二五、中國出四月份一萬、價七辨士三七五、[illegible]

▲美匯 內部平穩、上落微細、交易呆滯、上午三月出價六十三元三七五、正月份出價六十三元半、入價六十三元六二五、麥加利與三井對做本月五萬元、價六十三元六二五、下午三月出價六十三元三一二五、入價六十三元四三七五、一月出價六十三元半、

▲東匯 內部時有漲落、商務市計有二五上落、華商交易不甚湧旺、人心恍惚、上午三月份出價七三、進價七二八七五、正月出價七三三七五、浙江進三月份五萬元、價七二九三七五、安達出十萬元、價同上、後安達大通出正月十五萬元、價七二二五、正金出二月二十萬元、價七三至七二二五、三井進五萬元、價七三二二五、華銀行買一月五萬元、價七三二七五、市況轉上、故金價復高、午收一月出價七三一八七五、入價七三〇六二五、下午初開出價七三、以後七三二二五、正月出價七三二二五至六二五、交易閑淡、收盤稍回、

## 大條均長

昨據倫敦電報、大條銀近期長〇六二五、計廿六辨士二二五、（合英匯二先令七辨士一二五）遠期亦長〇六二五、爲廿六辨士四三七五、市况平平、中國初進後出、印度少數買進、美銀價加三七五、

## 整理債趨疲

昨（十二日）華商證券交易所各債現貨兩市均僅做開捲煙及九六兩種、其他概無市面、中九六進出又盛、計成交二十三萬五千元、捲煙券交易不多、上下午各開出二萬餘元、期貨市況[illegible]

## 棉市微堅

昨（十二日）紐約棉市以利物浦市況良好、紗廠買進頗旺、及空頭抵補回漲、計各月期價大漲十五至四十一個磅音、現貨大五十五個磅音、利物浦棉市三月期及五月期各大•一五辨士、十月期大•二辨士、現貨大•一四辨士、孟買棉市隨利物浦開盤回漲、計平茄爾大四羅比、奧姆辣大四羅比、勃洛去大五羅比、本埠棉市仍係平庸之象、美棉雖漲、但以實銷不佳、人心未能激起、紗布交易所漢標前市各月期大二錢五分至一錢、後市回小五分、現棉到貨、計通州花一千三百包、姚花五百包、

## 紗市無榮辱

▲現紗 昨日（星期三）現紗市況、前途無甚鼓勵希望、一部分海外棉上漲與客帮需要未敢時脫手、致環境雖良、市面仍定、惟胸前則較穩、昨日四川帮買二百包、江西牛莊漢口長沙蕪湖汾湖福建秦皇島廈門等帮共進七百餘包、實價平平、茲列市盤如左、

| | | |
|---|---|---|
| 十六支 紅雙喜 | 一五四〇 | 反手 |
| 又 金 城 | 一五六〇 | |
| 又 寶 鼎 | 一七二〇 | |
| [illegible] | [illegible] | |

## 金市先軟後堅

昨（十二日）標金市先軟後堅、終日計有一兩六錢高低、人心不定、外匯轉鬆爲挺、早晨計跌一兩零、英匯揭後平平、午市向高一兩零、各號交易平常、元昌永晉亨鉅裕及永及新戶等均已買進、萬興順利復稍有售出、潤亨福昌志豐等買進、萬興順利復稍做好、午後市面初降七八錢、復後好起一兩零、惟賣戶復見多數、恒興順亨等買進、賣出者有福昌志豐永協裕等號、外匯似亦回佳、但市價亦落無常、令、難以揣測、茲將一日間經過情況記后、正月份開盤三百五十四兩七錢、計小落八錢、大條見長、匯兌∨小、故價抑低也、毛盤由五十四兩八錢減至四兩四錢、先令開出日金小去二五、計七三、又由五十四兩八錢回至四兩六錢、內部匯票歡弱、二月份由安達出七二九三七五、正月份由大通安達出七二二五、故九點三刻爲五十四兩四錢、十點時忽然上升、二月份日金正金售出七三、既而七三一二五、於是人心向俏、遂加一兩零、十點三刻爲五十五兩八錢、此時二月日金須討七三一八七五、迨收五十五兩六錢、買戶似見活動、午後開市五十五兩六錢、以後漸降八九錢、乃爲五十四兩八錢、至二點三刻爲五十四兩八錢、交易者寥寥、日本銀匯劣、外匯內價尙期三、本無市面、惟晴縮見委、各號買過於賣、四點後仍然鋒利、二月份日金照結七三二五、先令僅二個七辨士三一二五、最後金價計達五十六兩、至四點三十分收盤爲五十五兩九錢、比較前日計回高四錢、查全日最大價五十六兩、最小五十四兩四錢、計有一兩六錢鬆轉、結價本月份五十五兩、下月五十六兩、補水上午同爲五十五兩、物品早開五十四兩六錢、午收五十五兩五錢、下午五十五兩七錢、收市五十六兩、

▲期紗 紗布交易所十六支人鐘標準原日平穩、獻市大漲、未能喚起買方之興趣、舊理值價做多已乏味故也、但以形勢利於買進、多頭較佔優勝、結果稍強、共成交七千六百五十包、茲錄收盤行情如左、[illegible]

## 市價一覽

十二月十二日（禮拜三）市

◉國外匯票 ◉國內匯兌 ◉各國票價 ◉金市 ◉銀洋錢市 ◉上海麵粉交易所 ◉上海物品證券交易所 ◉上海華商證券交易所 ◉上海華商紗布交易所 ◉滬北米市 ◉滬南米市 ◉大連油豆餅電 ◉油豆餅 ◉無錫米市

[illegible]

## 今天戲目

| 戲院 | 戲目 | 時間 | 價目 |
|---|---|---|---|
| 法租界 共舞台 | 就是你（夜戲二本） | | 六角、四角、二角、一角 |
| 二馬路 大舞台 | 中華太生子（夜戲） | | 八角、五角、四角、三角、二角 |
| 四馬路 第一臺 | 天闕三本（夜戲） | | 一元、五角、三角 |
| 四馬路 上海舞台 | 黃慧如與陸根榮（夜戲） | | 八角、六角、三角、二角、一角 |
| 北四川路 奧迪安 | 三個爺爺 | 三點 五點半 九點一刻 | |
| 北四川路 上海 | 消防隊 | 三點 五點半 九點一刻 | 四角、六角、一元 |
| 大南門 通俗 | 怪女郎 | 二點半 七點 九點 | 二角、四角、一元 |
| 靜安寺路 東華 | 白燕劫 | 三點 四點 | 六角、八角、一元 |
| 派克路 卡爾登 | 心心相印 | 三點 五點半 九點一刻 | |
| 六馬路 中央 | 恰情戲 | 三點 五點半 九點一刻 | 四角、五角、八角、六角、九角 |
| 海寧路 新中央 | 奮鬥的婚姻 | 三點 五點半 九點 | 三角、四角、六角、四角、五角、八角 |
| 八仙橋 恩派亞 | 石室奇冤 | 三點 五時半 九時一刻 | 二角、三角、四角、六角、一元 |
| 虹口 卡德 | 愛國魂 | 三點 七點 九點 | 二角、三角、四角 |
| 西華德路 萬國 | 紅寶石 | 三點 七點 九點 | 二角、三角 |
| 吉祥街 中華 | 女偵探 | 三點 七點 九點 | 二角、三角、二角、四角、六角 |
| 乍浦路 世界 | 關東大俠 | 三點 七點 | 二角、三角、五角 |

下爲影戲院

| 戲院 | 戲目 | 時間 | 價目 |
|---|---|---|---|
| 方板橋 共和 | 荒島美人 | 日三點半 夜七點 九點半 | 樓上四角 樓下二角 |
| 北京路 北京 | 萬世流芳 | 三點 五點半 九點一刻 | 三角、六角、九角、八角、一元 |
| 福生路 百星 | 虛榮之婦 | 日三點 五點半 夜九點一刻 | 四角、八角、一元 |
| 靜安寺路 夏令配克 | 猩聲艷影 | 三點 五點半 九點一刻 | 七角、一元二角 |
| 乍浦路 虹口 | 靜默的人情 | | 二角、四角 |
| 博物院路 光陸 | 風流罪 | 三點 五點半 九點一刻 | |
| 昌武路 武昌 | 第八夫人 | 九點一刻 | 樓上三角 樓下二角 |


上海銀行公會會員
上海四明商業儲蓄銀行
本銀行開設以來歷有年所辦理各項儲蓄、存欵等業務、現特設新式保管箱庫、有各種大小保管箱出租、取費低廉、章程函索即寄、總行（北京路）電話中央（六四〇八）、分行電話（六〇〇一）


## 滬杭火車表

[illegible]

## 滬寧火車表

[illegible]

## 船期

十二月十二日

▲進口輪船報告 ▲出口輪船報告 ▲寧波班 ▲長江班 ▲定石浦班 ▲通州揚州班 ▲穿山宄海班 ▲崇海班 ▲海州班 ▲南洋班 ▲北洋班

## 外洋輪船報告

▲英國倫敦班 ▲西雅圖班 ▲舊金山班 ▲小呂宋 ▲新加坡 ▲溫哥武班 ▲意國曲里亞 ▲德國亨寶班 ▲法國馬賽班 ▲瓜哇班 ▲神戶長崎班 ▲青島大連班

[illegible]